

令和6年度 7月定例記者会見

令和6年7月30日（火）
午前11時から
庁議室兼災害対策本部室

- 1 土のうステーションの整備について (総務部)
- 2 平和事業について (生活環境部)
- 3 角記念市民ギャラリー企画展「絵本作家satoco『いくよ！コラッジョ』
絵本原画展」について (生活環境部)
- 4 ひたちエコみらい住宅助成事業について (都市建設部)
- 5 平和通り桜更新実施計画～第Ⅱ期～の改定について (都市建設部)
- 6 eスポーツイベント「Hitachi Esports Communications」の開催について
(産業経済部)
- 7 かみね動物園からのお知らせ (産業経済部)
- 8 ひたち河原子花火大会の開催について (産業経済部)
- 9 パリ2024オリンピック「寺門弦輝選手」応援パブリックビューイングについて
(教育委員会)
- 10 イベント一覧（令和6年8月分） ※資料配布のみ

以上

令和 6 年 7 月
総 務 部

土のうステーションの整備について

1 概要

集中豪雨や台風など災害時の備えとして、市民が自宅の浸水対策のため、必要に応じていつでも土のうを持ち出せる「土のうステーション」を整備しました。

2 設置場所 15か所

No	設置場所	所在地
1	西部支所	東河内町 1947-4
2	十王支所	十王町友部 2581
3	北部消防署十王出張所	十王町友部 1590
4	豊浦支所	川尻町 1-40-1
5	北部消防署	日高町 3-22-15
6	日高支所	日高町 2-2-1
7	日立消防署田沢出張所	滑川本町 5-13-20
8	日立消防署	神峰町 2-4-1
9	日立地区産業支援センター	西成沢町 2-20-1
10	多賀消防署	末広町 1-1-3
11	多賀市民プラザ	千石町 2-4-20
12	河原子交流センター	東多賀町 3-7-5
13	南部消防署	大みか町 6-20-5
14	南部支所	久慈町 7-1-1
15	南部図書館	久慈町 3-24-1



各場所に 1～3 台設置。1 台当たり 50～60 袋の土のうを収納。

3 利用時間 常時利用可能

4 利用料 無料

5 問合せ先 防災対策課（担当 松本） 電話（内線）514

以上

平和事業について

1 目的

戦争の悲惨さを風化させず、平和の尊さ・命の尊さについて、特に未来を担う青少年に伝えていくため、平和事業を実施する。

2 実施事業

(1) 「平和への旅」青少年派遣事業

ア 概要

(ア) 戦争被害の実相や平和について考える機会を提供するため、市内中学生を原爆被災地である広島市に派遣する。

※ 平成7年度から実施（今回で10回目の派遣。前回派遣：令和4年度）

(イ) 令和5年度に行った事前研修で学んだ知識をいかし、現地派遣を実施する。

【事前研修の内容（3回実施）】

日立市の戦災についての学習、戦災体験者の講話聴講、日立市戦没者追悼式参列、広島市の戦災についての学習、広島市でのグループ活動の下調べ等

(ウ) 派遣後、報告会の実施及び報告書の作成により情報の共有化を図り、各学校における平和教育の一助とする。

イ 派遣期間 令和6年8月5日（月）から7日（水）まで（2泊3日）

ウ 派遣先 広島県広島市

エ 派遣者 20人

(ア) 中学生 17人 ※ 令和5年度に決定済み

(イ) 引率者 3人（市内中学校教諭2人、文化・国際課職員1人）

オ 主な内容

(ア) 広島平和記念式典への参加

(イ) 広島平和記念資料館見学及び被爆体験講話聴講

(ウ) フィールドワーク（グループ学習）等

カ スケジュール

(ア) 派遣前研修 7月29日（月）

(イ) 派遣研修 8月5日（月）から7日（水）まで

(ウ) 派遣後研修（報告会） 8月19日（月）

(エ) 報告書作成 11月下旬



事前研修（令和5年8月8日）
戦争体験者の説明を受ける参加者



広島市への派遣
（平成30年8月26日～28日）

(2) 第 38 回日立市平和展

ア 概要

- (ア) 毎年 8 月に、市の戦災状況や戦時中の生活の様子を紹介する写真パネルや実物資料等の展示を実施する。
- (イ) 今年度は、総務省が委託により運営している「帰還者たちの記憶ミュージアム（平和祈念展示資料館）」との共催事業として、シベリア抑留者の音楽との関りを含む文化活動に焦点を当てた展示も行う。

イ 期間 令和 6 年 8 月 1 日（木）から 8 月 15 日（木）まで

午前 9 時から午後 6 時まで ※ 最終日（15 日）は午後 4 時まで

ウ 会場 日立シビックセンター 1 階ギャラリー

エ 入場料 無料

オ 内容

- (ア) 市内の戦災の状況や戦時下の生活の様子等の写真パネル展示
- (イ) 戦時下の実物資料展示
千人針、艦砲射撃の砲弾破片、陸軍通信紙、軍用飯盒、水筒等
- (ウ) 市民の戦災体験談集
終戦 70 周年記念事業（平成 27 年度）で作成した戦災体験談集を展示
- (エ) 戦災体験者による体験談を交えた展示案内
 - a 日 時 8 月 15 日（木）午後 0 時 30 分から 1 時 30 分まで
 - b 案内者 市民の戦災体験者（1 名）
- (オ) 帰還者たちの記憶ミュージアム（平和祈念展示資料館）資料展示
 - a シベリア抑留についての解説や図表パネル、収容所模型展示
 - b 収容所での文化活動や、シベリア抑留を体験した作曲家吉田正氏に関するパネル展示
 - c 帰還者たちの記憶ミュージアムを紹介するミニコーナー



昨年度の様子
(第 37 回日立市平和展)

3 問合せ先 文化・国際課（担当 高島、橋間）内線 595

以 上

第38回

日立市平和展

1トン爆弾で破壊された日製海岸工場大型重機工場
昭和20年6月10日 日立製作所日立工場提供

焼夷弾攻撃で焼野原となった日立市街地
昭和20年11月ごろ 日立電線提供

令和6年8月1日(木)～15日(木)

日立シビックセンター1階ギャラリー
9:00～18:00(最終日のみ16:00まで)

入場
無料

■ 展示内容

- ・ 日立市戦災写真パネル
- ・ 戦時中の実物資料の展示

■ 関連イベント

戦災体験者による 平和展の展示案内

とき：8月15日(木)
午後0時30分から1時30分まで

※体験談を交えた解説を聞くことができます。

同時開催

帰還者たちの記憶ミュージアム
(平和祈念展示資料館)による企画展

極限下のエンターテイメント

～シベリア抑留者の娯楽と文化活動

※シベリア抑留者たちの生きる糧となった収容所での文化活動を紹介します。
また、日立市出身の作曲家・吉田正氏に関するパネル展示も行います。



演奏する抑留者の楽劇団



抑留者が使った
ソ連製トランペット



*平和祈念展示資料館 所蔵
袖をパンと交換した防寒コート

角記念市民ギャラリー企画展
「絵本作家 satoco 『いくよ！コラッジョ』 絵本原画展」について

1 目的

- (1) 角記念市民ギャラリーの認知度向上と来館者の増加を図るため、市民参加型の自主企画展を開催し市民が身近な場所で文化芸術を鑑賞・体験できる環境を創出する。
- (2) 日立市にゆかりのあるアーティストの作品展を開催し、作品情報等を発信することにより、アーティストの知名度向上や地域に根差した次世代アーティストの育成支援を図る。

2 期間 令和6年7月30日（火）から9月1日（日）まで
午前10時から午後6時まで（月曜休館）

3 会場 日立市角記念市民ギャラリー

4 入場料 無料

5 企画協力者 satoco 氏（日立市在住の絵本作家・イラストレーター）

6 内容

- (1) satoco 氏の作品展示
絵本「いくよ！コラッジョ」の原画及びその他描き下ろし原画
- (2) ワークショップ「森のどうぶつたちの絵を描こう！」
「いくよ！コラッジョ」の夜をモチーフとして森の動物たちを satoco 氏と一緒にアクリル絵の具を用いて大きな紙に描いていく。
制作した作品は、会期中ギャラリーに展示する。

ア 日時

(ア) 1回目 8月3日（土）午前10時から午前11時30分まで

(イ) 2回目 8月3日（土）午後1時から午後2時30分まで

イ 会場 日立市角記念市民ギャラリー

ウ 対象 未就学児、小学生、どなたでも（各回15名）

エ 参加費（材料費） 1,000円/人

- (3) 無料のワークショップ（オリジナル缶バッジ作り）を不定期実施
（satoco 氏在廊時）
- (4) まちのコイン利用による先着来場者プレゼント（オリジナルポストカード）

6 広報チラシ 別添のとおり

7 問合せ先 文化・国際課（担当 飛田、武澤）内線535

以上



日上市在住
絵本作家 satoco

「いくよ！コラッジョ」
絵本原画展

令和6年7月30日～9月1日

午前10時～午後6時まで(月曜休館)

日上市角記念市民ギャラリー

(日上市弁天町1-3-11)

入場無料

☆8月3日(土)にワークショップを開催！
詳しくは裏面をご覧ください！



※写真はイメージです。



〔交通案内〕

- ・JR常磐線日立駅から茨城交通バス（2番バス乗り場、十下駅・川尻海岸行など）利用、「市民会館入口」下車（所要時間5分）
 - ・常磐自動車道日立中央インターから車で10分
- *駐車場に限りがあります。

ワークショップ

「森のどうぶつたちの絵を描こう！」

☆描いた絵は会期中、会場に展示します！



開催日 / 8月3日（土）

会場 / 日立市角記念市民ギャラリー

1回目 10時～11時30分 **2回目** 13時～14時30分

対象 / 未就学児、小学生、どなたでも（各回15名）

※未就学児は保護者の付き添いをお願いいたします。

参加費 / ひとり1,000円（材料代）

申込み / 7月29日（月）までに下記QRコードから

※申込み人数が多い場合は抽選とします。7月30日（火）までに参加可否について登録されたメールにお知らせします。

※アクリル絵の具を使用します。

汚れても良い服又は着替えの用意をお願いいたします。

ます。



ワークショップ
申込みQRコード

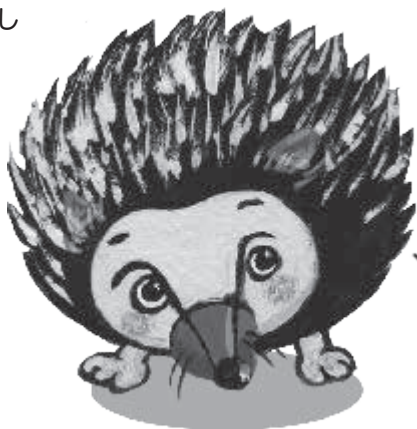

@SATOCO_EHONSAKKA

作家在廊スケジュールは
Instagramにてお知らせ



YOMO サイト

絵本のご購入はこちらから！
※会場にお持ちくださればサインいたします。

絵本作家・イラストレーター
satoco
プロフィール



熊本県生まれ日立市在住
熊本デザイン専門学校 GD 科卒
広告・CM 美術の会社に就職のため上京
結婚を機に日立に移住して20年あまり
主婦とパートをしながら絵本の勉強をし
2018年11月 CHICORA BOOKS より
『ポストのポスト』で作家デビュー
2023年9月オリジナル絵本サイト YOMO
より『いくよ! コラッジョ』を出版
自宅でお絵かき教室 sorairo palatte の
講師としても活動

ひたちエコみらい住宅助成事業について

1 事業の目的

エネルギー価格などの物価高騰の影響を受けやすい若年層による高い省エネ性能を有する新築住宅の取得を市が支援することにより、子育て世帯・若者夫婦の転入の促進及び転出の抑制を図るとともに、効果的にエコ住宅の市内への建築を誘導します。

2 事業の内容

(1) 助成対象世帯

ア 子育て世帯（18歳未満の子等を有する世帯）

イ 若者夫婦（夫婦のいずれかが40歳未満）

(2) 主な要件

令和5年10月1日以降に以下のいずれかを満たす新築住宅（注文住宅又は分譲住宅）の取得契約をすること。

ア 長期優良住宅

イ ZEH水準住宅

(3) 助成額

定額10万円

(4) その他

市が実施する「ひたちマイホーム取得助成事業」、「山側住宅団地住み替え促進事業」、「日立市脱炭素化促進事業」や、国が実施する「子育てエコホーム支援事業」との併用が可能。

3 問合せ先 住政策推進課（担当 石井、皆藤） 内線583

以上

令和6年度 新規事業

【ひたちエコみらい住宅助成のご案内】

新築の省エネ住宅を取得した子育て世帯・若者夫婦に
対して、取得費用の助成を行います。

**※予算に限りがありますので
お早めに申請ください。**

**国や市の助成制度と
併用可能！！**

助成額10万円

【併用できる国の助成制度の例】
「子育てエコホーム支援事業」
「ZEH支援事業」

など

【併用できる市の助成制度の例】
「ひたちマイホーム取得助成事業」
「山側住宅団地住み替え促進事業」
「日立市脱炭素化促進事業」

など

※申請期限等は、各助成金によって違います。
詳しくは、助成金の各担当窓口にお問い合わせください。

対象となる方

以下のすべての要件を満たしている場合に対象となります。

申請者の条件（①～⑤のすべてを満たす者）

- ① 子育て世帯又は若者夫婦であること
・子育て世帯……住宅取得の契約日又は申請日において、18歳未満の子等を有している世帯
・若者夫婦……住宅取得の契約日又は申請日において、どちらかが39歳以下である夫婦
- ② 過去にこの助成を受けていないこと（共有名義であっても、同一住宅における申請は一回）
- ③ 暴力団員ではないこと
- ④ 申請者及び世帯員のうち、市税等の滞納がないこと
- ⑤ 「対象住宅の条件」に当てはまる住宅を、契約に基づき取得していること
・注文住宅……工事請負契約書
・分譲住宅……売買契約書

対象住宅の条件（①～⑤のすべてを満たす住宅）

- ① 令和5年(2023年)10月1日以降に住宅の取得契約を締結していること
工事請負契約書（注文住宅の場合）、売買契約書（分譲住宅の場合）の締結日の記載が
令和5年10月1日以降であること（※いずれも原契約の締結日）
- ② 長期優良住宅又はZEH水準住宅であること（証明書等により確認できること）
・長期優良住宅……長期にわたり良好な状態で使用するための措置が講じられている住宅で、
日立市から認定を受けたもの
・ZEH水準住宅……強化外皮基準に適合し、再生可能エネルギー等を除き、基準一次エネルギー
消費量から20%以上の一次エネルギー消費量が削減される性能を有するもの
- ③ 申請者及びその世帯全員が住民登録をすること
18歳未満の子等又は若者夫婦が申請の時点で住民登録をしていない場合は対象外
- ④ 延床面積が50～240平方メートルであること
- ⑤ 新築の注文住宅又は分譲住宅であること（マンションを除く）
分譲住宅の場合は、完成から1年以内であること

詳しくは
HPをご覧ください

【問合せ先】日立市 都市建設部 住政策推進課（本庁5階 山側）
〒317-8601 日立市助川町1-1-1 電話 0294-22-3111 内線583
Eメール juseisaku@city.hitachi.lg.jp FAX 0294-21-7750



ひたちエコみらい住宅助成 手続の流れ

1 住宅の引渡し・登記(所有権の保存)・世帯全員の住民登録が済んでから申請してください。



2 申請 (令和6年度申請期限: 令和7年3月31日(月))

次の書類をそろえて、住政策推進課に提出してください。

紙の申請書様式は、住政策推進課窓口でお渡ししています。または市ホームページからもダウンロードできます。



申請に必要な書類 (②~⑤はいずれも写し)	確認事項
① ひたちエコみらい住宅助成申請書 (様式第1号)	
② 工事請負契約書 (注文住宅の場合) 不動産売買契約書 (分譲住宅の場合)	・原契約書であること (確認事項が変更された場合は変更契約書も添付) ・注文者及び請負者の署名捺印、契約日(令和5年10月1日以降)が確認できること ・住宅の所在が確認できること
③ 建築基準法に基づく検査済証 (※⑤でAを提出する場合は不要)	・分譲住宅の場合は、②不動産売買契約書の契約日と検査済証の発出日が1年以内であること
④ 住宅の不動産登記(所有権の保存)を確認できるもの (建物の全部事項証明書など)	・申請者と所有権の保存の名義人が同一であること ・住宅の所在、床面積(延べ50~240㎡)、受付年月日が確認できること
⑤ 住宅の性能等を証明する書類	AがなければB~Gのいずれか
A 「子育てエコホーム支援事業補助金交付決定通知書(事業者宛)」又は「子育てエコホーム支援事業交付決定のお知らせ(取得者宛の圧着はがき)」	・共同事業者(住宅取得者)、住宅の所在地、申請タイプが確認できること
B 長期優良住宅建築等計画認定通知書	・2022(令和4)年10月1日以降に市に認定申請をしたもの
C 設計住宅性能評価書又は建設住宅性能評価書	・断熱等性能等級5かつ一次エネルギー消費量等級6を満たすもの
D BELS評価書	・ZEHマーク又はZEH-Eマークのもの ・令和6年4月1日以降の評価書は、総合判定の誘導基準が「達成」のもの
E 低炭素建築物新築等計画認定通知書	・2022(令和4)年10月1日以降に市に認定申請をしたもの
F 性能向上計画認定通知書	・2022(令和4)年10月1日以降に市に認定申請をしたもの
G 「フラット35S適合証明書及び竣工現場検査申請書・適合証明申請書(すべての面)」又は「フラット35S設計検査に関する通知書及び設計検査申請書(すべての面)」	・書式の日付(書式右下)が2022年10月以降であること
⑥ 振込先口座の通帳又はキャッシュカードの写し	金融機関名・支店名・種別(普通/当座)・口座番号・口座名義(フリガナ)がわかるもの (※申請者本人の口座であること)



※書類を複写又は撮影する際は、文字をはっきりと、かつ紙面の全体が欠けないようにしてください。
※③⑤-B~Gの証明書類は、国の「子育てエコホーム支援事業」の条件に準じます。

3 助成決定通知書の受領及び助成金の受領

市は、申請内容を審査し、問題がなければ助成決定通知書を送付します。

同時に、指定された金融機関の口座に助成金を振り込みます。(申請から1か月程度かかります。)

電子申請をご活用ください!

電子申請とは・・・市役所の窓口に来なくても、お持ちのスマートフォンやパソコンで申請できるようになりました。(紙の申請書は不要です)
申請に必要な②~⑥の書類を全てそろえ(PDF又は画像ファイルに変換してください)、右のQRコードから申請してください。

※電子申請が不可能な場合は、紙の書類を一式揃えて提出してください。



(申請フォーム)

平和通り桜更新実施計画～第Ⅱ期～の改定について

1 計画の概要

かみね公園とともに、日本の「さくら名所100選」に選ばれている平和通りの桜は、植樹から40～70年が経過し衰弱が著しくなったことから、令和元年に「平和通り桜更新実施計画」を策定し、桜の更新を進めてきた。

この度、第Ⅰ期計画の実績及び樹木診断の結果を踏まえ、第Ⅱ期計画の内容を見直し改定した。

2 第Ⅰ期計画の実施内容

年度	伐採	植樹	備考
令和元年度～ 令和5年度	45本	31本	令和元年度 総本数128本 令和5年度 樹木診断実施

3 平和通り桜並木の現状と課題

- (1) 健全度の低下が進行している
- (2) 倒木・落枝の危険、交通の障害になる枝が確認されている
- (3) 生育環境が悪化している
- (4) 並木景観の魅力が低下している



若木に更新している平和通りの現況

4 第Ⅱ期計画の内容

- (1) 基本方針
 - ア 桜のトンネルを形成する古木の保全
 - イ 危険木への迅速対応
 - ウ 並木景観の創生と活用

(2) 計画の概要

年度	伐採	植樹	備考
令和6年度～ 令和30年度	46本	49本	危険木・衰退木を適宜更新 ※計画完了時の総本数117本(想定)

5 保護育成管理の進め方

桜の更新に伴い、古木・壮年木・若年木が混在する状況となるため、管理においては、道路交通安全確保と桜の健全な生育を両立させることとする。

6 問合せ先 さくら課 (担当 鈴木(紀)・湯田) 電話(内線)384

e スポーツイベント「Hitachi Esports Communications」の開催について

1 趣旨

市内の事業者同士や事業者・学生の交流を図るため、「e スポーツイベント」を開催し、事業者が学生に向けて魅力を発信する機会や事業者同士のビジネスマッチングの機会を創出し、市内中小企業の人材確保及びビジネスチャンスの拡大に寄与する。

2 概要

- (1) 日 時 令和 6 年 8 月 24 日（土）午後 1 時から午後 5 時まで
- (2) 会 場 日立シビックセンター 多用途ホール
- (3) 参加者
 - ア 高校生・大学生 12 チーム程度（各チーム 2～3 名）
 - イ 市内中小企業 12 チーム程度（ 同 上 ）
- (4) 申込期限 令和 6 年 8 月 18 日（日）
- (5) 申込方法 別添「チラシ」QRコードから手続き
- (6) イベント構成
 - ア 予選ポイント争奪戦
 - ・事業者と学生が対戦し、勝者が敗者からポイントを獲得するポイント争奪戦
 - グランツーリスモ（レーシング）、ぷよぷよ（パズル）、鉄拳（格闘）
 - イ 決勝トーナメント戦
 - ・予選で獲得したポイントが多い上位 4 チームによるトーナメント戦
 - グランツーリスモ（レーシング）

3 問合せ先

商工振興課（担当 杉山） 電話（内線 4 0 9）

以 上

Hitachi Esports Communications

～ 企業と学生のeスポーツ交流会～

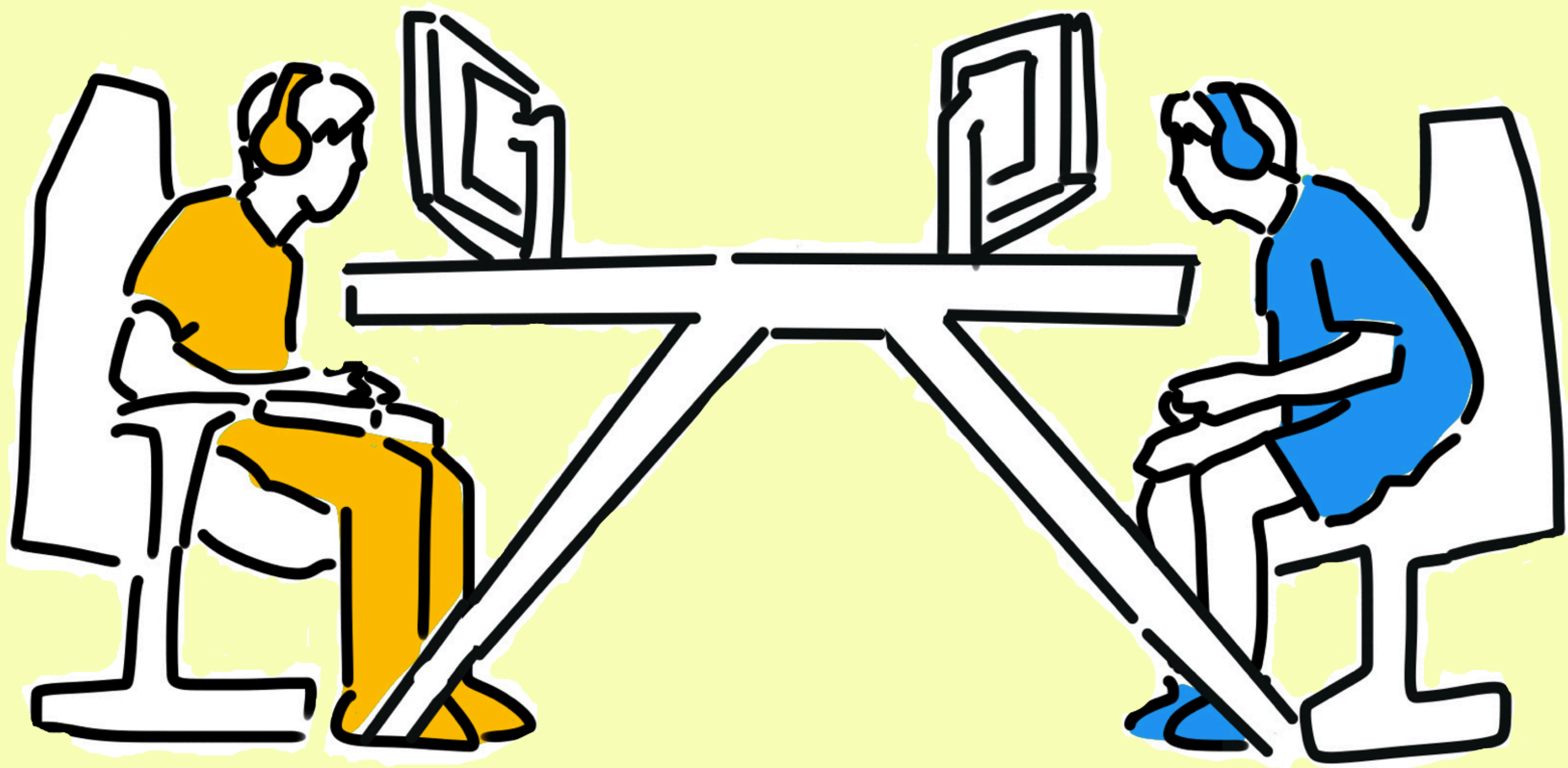

中小企業の魅力に触れてみよう！

豪華景品
あります!!

対戦前に名刺交換ができます！！

開催日 : 2024年 **8月24** 日(土) 13:00~17:00
会場 : 日立シビックセンター 多用途ホール
(日立市幸町1-21-1 2階)
参加者 : 市内事業者 & 学生等(未経験者歓迎！)
応募期限 : 2024年8月18日(日)
入場・参加 : 無料

【問合せ先】
日立市 商工振興課
0294-22-3111 内線487
shoko@city.hitachi.lg.jp

お申込みは
コチラから



主催:日立市 後援:日立市役所 × アプリシエイト
いばらきeスポーツ産業創造プロジェクト推進協議会

かみね動物園からのお知らせ

1 「夜の動物園」について

普段は見ることのできない、夜の動物たちの動きや生態を見ることができます。
いつもとは一味違うかみね動物園をぜひお楽しみください。

- (1) 期日 8月10日(土)から15日(木)まで(6日間)
午後9時まで開園(最終入園:午後8時15分)

- (2) 内容
あんどんを園内に設置し、夜の動物園の雰囲気をお楽しみいただきます。
また、頭骨などの派生物を展示し直接触れるコーナーを設置します。

- (3) その他
期間中は混雑が予想されます。券売機に並ばずスムーズに入園できる「オンラインチケット」をぜひ御利用ください。前日までの購入がお得です。

- ・大人(高校生~64才) 520円→470円
 - ・小人(4才~中学生) 100円→90円
- ※ 来園予定日の17時までキャンセル可能
※ 当日券は、通常価格での販売です。



チケット購入はこちらから



2 「かみねゾウフェスティバル」について

世界ゾウの日（8月12日）にちなんで、ゾウのことをもっと知ってみませんか？

ゾウのうんちで紙作り体験やゾウ舎バックヤードツアー、特別ガイドなどをおこないます。

(1) 期日 8月10日(土)

(2) 内容

時間	イベント	場所
10:00～11:00	ハンズオンコーナー	ゾウ展示場前テント
13:30～15:00	(標本、エサ、クイズなど)	
11:00～11:30	ゾウのお部屋探検	ゾウ寝室
13:00 ころ	世界ゾウの日特別ガイド	ゾウ展示場前
13:30～15:00	ゾウのうんちで紙作り体験	ゾウ展示場前テント

(3) 参加方法

当日直接会場にお越しください。

(4) その他

土日祝日に実施している「ゾウのもぐもぐタイム」(エサやり体験)はお休みします。



3 「身近な生き物展」について

飼育員が野外で採集した身近な生き物を展示します。質問コーナーや捕獲法についての掲示もあります。

(1) 期日 8月3日(土)から31日(土)まで

※展示入れ替えのため、8月19日(月)から21日(水)まではお休みします。

(2) 場所 かみね動物園どうぶつ資料館

4 問合せ

かみね公園管理事務所（担当：吉成）

TEL 22-5586（内線8912） FAX 22-5596

以上

令和 6 年 7 月
産 業 経 済 部

ひたち河原子花火大会の開催について

毎年恒例となりました「ひたち河原子花火大会」について、今年も下記のとおり開催します。

記

1 日時

8 月 3 日（土） ※荒天時は、翌 4 日（日）に順延

(1) ステージイベント 午後 3 時から

ア 河原子中学校生徒による河中エイサー、吹奏楽演奏

イ 明秀学園日立高等学校生徒によるダンス披露

ウ その他 ダンス披露等

(2) 花火打上げ 午後 7 時 30 分から午後 8 時まで

2 概要

(1) 打上発数 約 2,500 発

(2) 打上場所 河原子港防波堤

(3) 委託業者 野村花火工業株式会社(水戸市)

3 交通規制

(1) 時間 午後 6 時から午後 8 時 30 分まで

(2) 区間 河原子北浜駐車場入口から
河原子南浜信号下まで

4 駐車場

(1) 河原子北浜駐車場 約 160 台

(2) 東金沢展望駐車場 約 50 台

(3) 河原子小学校校庭 約 80 台

5 問合せ

一般社団法人日立市観光物産協会事務局（担当：藤咲、友部）

T E L 2 4 - 7 9 7 8 F A X 2 4 - 7 9 8 0

以 上

交通規制案内図

凡 例	
	歩行者専用道路
	駐車場満車後通行止め
P	駐 車 場
	打上場所
	信 号



ひたち 花火大会 河原子

令和6年 8月3日(土)
午後7:30～

※荒天時は翌日順延

会場 河原子港

主催：日上市観光物産協会
問合せ先：0294-24-7978

後援：河原子観光協会

ホームページ



Instagram



会場案内図



- トイレ
- ゴミ箱
- 屋 台
- キッチンカー
- ステージ
- 本 部
- 協賛者招待席
- 立入禁止エリア

キッチンカー出店店舗

出店場所	店舗名
A	ネモナズバーガー
B	ピアッタフォルマ
C	KAMOTE FANTASY
D	N kitchen
E	kitchen car 龍
F	商和家
G	Arthur めし

ステージイベントスケジュール

出演時間	出演者
15:00～15:30	明秀学園 ブルーフェアリーズ
15:40～16:10	チアダンスチーム DELICIOUS☆
	休 憩
17:00～17:30	河原子中学校 吹奏楽部
17:40～18:00	河原子中学校 エイサー
18:10～19:00	Team ZemHoli

18時00分～20時30分までの間、会場周辺は交通規制となり、お車の通行ができません。詳しくは日立市観光物産協会のHP及びSNSをご覧ください。

パリ2024オリンピック「寺門弦輝選手」応援パブリックビューイングについて

1 イベント

パリ2024オリンピック「寺門弦輝選手」応援パブリックビューイング

2 日時

令和6年8月1日（木）午前3時36分から競技終了まで（午前2時30分開場）

3 場所

日立市役所 大屋根広場 多目的ホール（日立市助川町1-1-1）※定員60名程度

4 内容

寺門選手の活躍を市民をあげて応援するため、大型モニターを使用したパブリックビューイングを開催します。

【種目】パリ2024オリンピック男子競泳200mバタフライ（決勝）

5 参加料 無料

6 事前申込 不要

7 その他

- (1) 寺門選手が決勝に進出した場合のみ開催します。
- (2) 茨城県青少年の健全育成等に関する条例に基づき、18歳未満の人は入場できません。
- (3) 放送予定が変更となった場合、中止する場合があります。

8 問合せ先 スポーツ振興課（担当 玉置） 内線635

イベント一覧（令和6年8月）

資料10

	日	時間	名称	会場	問い合わせ先 市外局番(0294)	内容	参加者見込数	案件の有無	市報	担当部
1	7月20日(土)～ 8月18日(日)	9:00～22:00 (19:00～ライトアップ)	SUN SKY HITACHITAGA	多賀市民プラザ広場・ギャラリー	日立シビックセンター 交流事業課 24-7711	アンブレラスカイが、昼は太陽光で空や地面をカラフルに彩り、夜はイルミネーションで幻想的な空間をつくる。ギャラリーには「和」をテーマにした装飾を施し、来場者に夏の涼を感じさせる。ミニ和傘、提灯を使用した市民参加企画も実施。	20,000人	－	7/5	生活
2	7月20日(土)～ 8月25日(日)	開館時間中	夏の学び、サマーな遊び本展	記念図書館	記念図書館 24-7714	郷土日立の自然や歴史を紹介する本、工作や自由研究の本、夏の遊びを紹介する本を展示、貸出します。	11,100人	－	7/20	教
3	7月20日(土)～ 9月1日(日)	9:00～17:00	科学館「夏の特別イベント サク・スポ 2024～科学でスポーツをもっと楽し む！」	日立シビックセンター科学 館	日立シビックセンター 科学館 24-7731	今年の夏は科学館で体を動かしながら、スポーツに使われている科学を体験しよう！ 体力測定に挑戦して金メダルシールをもらおう！	13,000人	－	7/5	生活
4	7月30日(火)～ 9月1日(日)	10:00～18:00	角記念市民ギャラリー企画展 「絵本作家satoco『いくよ！コラッ ジョ』絵本原画展」	角記念市民ギャラリー	文化・国際課 22-3111 内線535	日立在任の絵本作家satocoの新作「いくよ！コラッジョ」の原画展をどこよりも早く日立市で開催。ワークショップで制作した大きな絵や、描き下ろし原画なども展示いたします。作家在廊時には無料のワークショップも。見て、作って楽しめる原画展に何度も足をお運びください。 ワークショップ「森のどうぶつたちの絵を描こう！」 森の動物たちを、アクリル絵の具を使ってみんなで大きな紙に描いてみましょう。 8月3日(土) 10:00～11:30、13:00～14:30	延べ 700人	有	7/20	生活
5	8月1日(木)、2日(金)	10:00～13:00	ひたちっ子！わくわくキッチン	日立市保健センター	健康づくり推進課 21-3300	小学4年生を対象とした食育教室を開催。 管理栄養士による成長期に必要な栄養のおはなやお昼ごはんの調理実習。	各日15名	－	7/5	保福
6	8月1日(木)～ 8月15日(木)	9:00～18:00 *15日(木)は16:00まで	日立市平和展	日立シビックセンター 1階ギャラリー	文化・国際課 22-3111 内線534	日立市の戦災の状況や戦前から戦時中にかけての生活の様子などの写真パネル・実物資料の展示 帰還者たちの記憶ミュージアム(平和祈念展示資料館)の資料展示 (シベリア抑留者の音楽との関りを含む文化活動に焦点を当てた展示等) 戦災体験者による体験談を交えた展示案内 8月15日(木) 午後0時30分から1時30分まで	延べ 1400人	有	7/20	生活
7	8月3日(土)	10:00～12:30	シビックサロン「親子茶会」	日立シビックセンター 5階茶室・和室	日立シビックセンター 交流事業課 24-7711	親子で体験！お茶の歴史や文化、作法を学んでみませんか。	12組	－	7/20	生活
8	8月3日(土)	13:30～16:30	茨城大学工学部オープンラボ・城間研究 室	日立シビックセンター 科学館	日立シビックセンター 科学館 24-7731	大学の研究室で行われている研究内容を分かりやすく紹介！「ロボット技術体験」をテーマに、ブースを出展します。 協力:茨城大学工学部 城間研究室	50人	－	5/20	生活
9	8月3日(土)	14:00～16:00	清塚信也&吉田翔平 アコースティック・デュオコンサート	日立市民会館ホール	日立市民会館 22-6481	ピアニスト清塚信也と、ヴァイオリニスト吉田翔平による、繊細かつダイナミックな演奏とトークをお楽しみください。	1,309人 (完売)	－	－	生活
10	①8月3日(土) ②8月4日(日)	①9:30～12:00 ②10:00～13:00	たかはら自然塾の催し ①溪流登り&ミニトレイル ②水の中の昆虫をのぞいてみよう	①②ともたかはら自然塾集 合 *小雨決行(荒天中止)	たかはら自然塾 39-5391	①溪流登り&ミニトレイル 対象=小学生以上 *先着40人 ②水の中の昆虫をのぞいてみよう お土産メダカ付き(1世帯毎) *先着10世帯(30人まで)	①先着40人 ②先着10世帯	－	6/20	産
11	8月3日(土)、4日(日)、 10日(土)、11日(日)、 12日(月)、17日(土)、 18日(日)	9:30～15:30	アクアボール	河原子海水浴場(烏帽子岩 北側)	河原子海岸活性化協議会 (事務局観光産課) 22-3111 内線776	快水浴場百選に選ばれている河原子海水浴場において、体験型イベントを開催します。(体験無料) 透明なボールの中に入り、海の上を歩くアクティビティです。	先着30人	－	－	産

	日	時間	名称	会場	問い合わせ先 市外局番(0294)	内容	参加者見込数	案件の有無	市報	担当部
12	8月4日(日)、11日(日)、18日(日)	7:30~8:30	浜ヨガ	河原海水浴場(烏帽子岩北側)	河原海水浴場活性化協議会 (事務局観光物産課) 22-3111 内線776	快水浴場百選に選ばれている河原海水浴場において、体験型イベントを開催します。(体験無料) 浜辺の開放的な空間で朝日を浴びながら体験できるビーチヨガです。(マットの無料貸出あり)	先着30人	-	-	産
13	①8月4日(日) ②8月11日(日) ③8月18日(日) ④8月25日(日)	①10:00~11:30 ②10:00~11:30 ③10:00~12:00 ④10:00~12:00	①多賀山地の岩石標本を作ろう ②日立層群から化石を探そう ③カンブリア紀の岩石を切ろう/水晶ペンダントを作ろう ④旭町海岸で岩石・化石を採集しよう	郷土博物館	郷土博物館 23-3231	①日立地方の大地の成り立ちについて学び、多賀山地ととれる13種類の石で岩石標本を作る ②約300万年前の日立層群の岩石から化石を探し出し取り出す。 ③5億年前のカンブリア紀の岩石を切断し、磨いて標本にする。初崎海岸の砂から水晶を拾い出し、ペンダントを作る。 ④新都市広場から旭町海岸まで歩いて日立市の特徴的な海岸段丘を見学。海岸では岩石や化石を採集。講師=田切美智雄郷土博物館特別顧問(茨城大学名誉教授)、ジオネット日立会員 対象=市内の小学校3年生~中学校3年生 各回先着20人	各回20人	-	7/5	教
14	8月5日(月)~9日(金)	16:30~18:30 *9日(金)は10:00~	コンテンポラリーダンス企画「ダンス公演を一緒に創ろう!!」	日立シビックセンター B1階スタジオほか	日立シビックセンター交流 事業課 24-7711	8月10日(土)のコンテンポラリーダンス企画「タイトル未定」を一緒に創るワークショップ	20人	-	5/20	生活
15	8月9日(金)	8:00~17:00 ※日立市役所集合・解散	リサイクル工場を見学して資源の循環について学ぼう	エフビコ関東リサイクル工場(八千代町)ほか	環境推進課 22-3111 内線298	食品トレーのリサイクル工場を見学して、資源の循環について学ぶツアー 対象=市民の方※親子優先	40人	-	7/5	生活
16	8月10日(土)	14:00~15:40	夏休み親子映画会withひたちシネマスペシャル 「映画 ザ・スーパーマリオブラザーズ・ムービー」	多賀市民会館ホール	多賀市民会館 34-1727	任天堂とイルミネーションが贈る、スーパーマリオブラザーズの世界を原作とした新たなアニメーション映画。 申込=7月6日(土)10:00からHPで受付	471人	-	6/20	生活
17	8月10日(土)	14:00~15:00	コンテンポラリーダンス企画(公演) 市民創作公演「タイトル未定」	日立シビックセンター 2階多用途ホール	日立シビックセンター 交流事業課 24-7711	市民と共に創るコンテンポラリーダンスと郷土芸能を融合させた新作公演です。出演:大島匡史朗(振付家、ダンサー)、市民参加者 入場料:1,000円	100人	-	5/20	生活
18	8月10日(土)	10:00~12:00	夏休み子どもワクワク体験 手作り体験教室	教育プラザ2階ギャラリーA	百年塾サロン 23-9165	竹とんぼか切り絵のうちわ、どちらか選んで作成。 対象=小学4~6年生 *定員各15人(多いときは抽選) 料金=竹とんぼ 200円、切り絵うちわ 500円	各15人	-	6/20	教
19	8月11日(日)	8:30~9:30	地引網	河原海水浴場南浜	河原海水浴場活性化協議会 (事務局観光物産課) 22-3111 内線776	快水浴場百選に選ばれている河原海水浴場において、体験型イベントを開催します。(体験無料) 地引網:海に仕掛けた巨大な網を、浜から引いて魚を獲る地引網を体験できます。	50人程度	-	-	産
20	8月11日(日)~12日(月) 1泊2日	11日(日) 10:00~ 12日(月) 12:00まで	ひたち若者かがやき会議×ボランティア 団体コネゴコロ企画「ひたちでなつ旅 ~みんなで海活しない?~」	会瀬青少年の家	女性若者支援課 26-0315	日立市内で活動する若者団体のコラボ企画で、地域資源の「海」を活用した環境美化やレク、地域課題をテーマにしたグループワークなどを通して、ひたちの魅力と自分たちの可能性を再発見する若者世代向けの夏イベント。 対象=次のいずれかに当てはまる18歳~39歳までの方。 ①日立市内在住か、通勤・通学している方 ②日立市への移住に興味がある方 ③地域活動をしている方	50人程度 ※最小催行人数20人	-	7/5	生活
21	8月13日(火)	14:00~17:00	第6回高校生JAM天国	日立シビックセンター 2階多用途ホール	女性若者支援課 26-0315	市内外の高校生が集い、軽音楽やダンス等の発表を通して交流する機会を創出し、高校生同士の交流促進及び明るいまちづくりにつながるイベント。5組程度が出演予定。	100人程度	-	-	生活
22	8月17日(土)	16:00~20:00	CIVIC CROSSOVER LIVE	日立シビックセンター 2階多用途ホール	日立シビックセンター チケットカウンター 24-7720	日立シビックセンタープレゼンツ!ジャンルと世代が交わる対バン企画。ミュージシャンたちによるライブで、さまざまな“音楽”をお届けします。 出演=the quiet room、朝日 駿、New Side Chapter、Moon Light Lover、美三日月窃盗団、レモン汁 料金=全席自由 一般2,000円ほか 申込=日立シビックセンター窓口ほか	200人	-	6/20	生活

	日	時間	名 称	会 場	問い合わせ先 市外局番(0294)	内 容	参加者見込数	案件の有無	市報	担当部
23	8月18日(日)	10:30~12:00	太陽観察 身近な星「太陽」を見よう!	日立シビックセンター屋上	日立シビックセンター科学館 24-7731	太陽を太陽専用の天体望遠鏡で安瀬zんに観察します。太陽表面の黒点や太陽から吹き上げる炎(プロミネンス)を見てみませんか。	50人	-	8/5	生活
24	8月19日(月)	14:00~19:00最終受付	恋活相談会「恋活ラボ」	日立シビックセンター 6階会議室1	女性若者支援課 26-0315	パートナーとの出会いや恋愛のアドバイスなど、恋活応援推進員が親身になって対応します。 対象：結婚を希望する独身の方、ご家族など、どなたでも ※予約制	6人程度	-	7/5	生活
25	8月21日(水)	10:00~12:30	日立版リコチャレロールモデル講座2024	日立シビックセンター 502会議室	女性若者支援課 26-0315	理工系の仕事や進路に興味を持つ中学生向けに、VRで工場を見学したり、実験や女性社員との交流会などを行う講座を開催します。 対象=市内に在住、又は通学している中学生 協力=JX金属株式会社	定員20人 (多いときは抽選)	-	7/5	生活
26	8月24日(土) 8月25日(日)	10:00~17:00	パンダフェス PEACE AND DIVERSITY —進化と探求—	日立シビックセンター 新都市広場	茨城県日中友好協会事務局 029-350-1231	世界の食べ物やワークショップ、かわいいパンダダンスなど、子どもから大人まで楽しめるワールドフェスタ。	R5 18,000人	-	8/5	産
27	8月25日(日)	10:00~18:00	道の駅日立おさかなセンター 日立みなとマルシェ	道の駅日立おさかなセンター	観光物産課 22-3111 内線406	道の駅日立おさかなセンターに市内外から飲食店等の出店者を募り、食のイベントである日立みなとマルシェを開催します。	3,000人	-	-	産
28	8月25日(日)	13:30~15:00	第176回文化サロン 「森からはじまる暮らしと写真」	日立市民会館111号室	日立市民会館 22-6481	フォトグラファーとしての体験や木立に囲まれた一軒家での日々の生活について講演。 講師=安宅真樹さん(フリーランスフォトグラファーatacamaki) 申込=6月22日(土)10:00から電話で申込み	50人程度	-	6/20	生活
29	8月25日(日)	10:00~16:30	茨城大学工学部オープンラボ・道辻研究室	日立シビックセンター 科学館	日立シビックセンター 科学館 24-7731	大学の研究室で行われている研究内容を分かりやすく紹介!「鉄道車両の『曲がる』メカニズム」をテーマに、ブースを出展します。 協力:茨城大学工学部 道辻研究室	50人	-	5/20	生活
30	8月27日(火)	13:30~16:30	出張天気相談所	日立シビックセンター 科学館	日立シビックセンター 科学館 24-7731	気象予報士が天気の問題にお答えします。雲の発生実験やお天気クイズ等もあります。 協力:日立市天気相談所	50人	-	5/20	生活
31	8月27日(火)、28日(水)	18:30~20:30	ひたち納涼寄席	日立シビックセンター 2階多用途ホール	日立シビックセンター ホール事業課 24-7755	今年のひたち納涼寄席は、落語、漫才、講談と様々な芸能が登場! 夏の一夜に粋な笑いを届けたいです! 出演:27日 柳家権太楼、古今亭ざん志、蝶花楼桃花ほか 28日 神田陽子(講談)、ナイツ(漫才)、初音家左橋(落語)ほか	各日250人	-	6/5	生活
32	8月27日(火)~ 9月24日(火)	開館時間中	シネマ図書館 ドラマ図書館 —映像化された作品、原作あり—	記念図書館	記念図書館 24-7714	テレビで観たあの話題作やアニメ化された作品、まだ観ていないけれど気になるドラマや映画の原作本を多数展示、貸出します。本市で撮影されたドラマや映画の情報と関連本の展示、貸出もあります。	8,700人	-	8/20	教
33	8月28日(水)	18:00~21:00	yoru café	日立シビックセンター 1階フリースペース	女性若者支援課 26-0315	彼氏彼女がほしい、誰かとつながりたい、恋の相談をしたいなど、気軽に集まれる場「yoru café」をオープンしています。 毎月第2、第4水曜日開催 対象:独身男女(20代限定) 料金:無料	定員 20人程度	-	-	生活
34	8月31日(土)	13:30~14:45 (受付13:00~)	健康講演会 「知って得する!心筋梗塞と心房細動~ 早期発見と検査・治療について~」	日立市社会福祉協議会 大会議室 ヒタチエ(別館3階)	健康づくり推進課 21-3300	講師:ひたち医療センター 内科主任部長 茅野 博行医師 8月31日の野菜の日を記念して、受講者全員に旬の野菜をプレゼント さらに、抽選で5名様に豪華野菜セットをプレゼント 申込=8月28日(水)までに電話またはインターネットで申込み(定員100名)	100名	-	8/5	保福
35	8月31日(土)	10:30~15:00	健康イベント 健康コーナー	ヒタチエ2階 フードコート隣	健康づくり推進課 21-3300	申込不要 血管年齢測定コーナー、骨密度測定コーナー、ベジチェック(野菜摂取量測定)、がん検診啓発コーナー、お口の健康コーナー、介護予防コーナー等	約200名	-	8/5	保福
36	8月3日(土) 8月17日(土) 8月24日(土)	10:00~12:00 13:00~15:00	8月のキッズシアター	日立シビックセンター 地下1階 視聴覚センター映像セミナー室	視聴覚センター 24-5055	なかよしおぼけシリーズ「おぼけ 遊園地に行く」ほか、日替わりリピート上映	各回30人	-	7/20	教

	日	時間	名 称	会 場	問い合わせ先 市外局番 (0294)	内 容	参加者見込数	案件の 有無	市報	担当部
37	8月4日(日) 8月11日(日) 8月18日(日) 8月25日(日)	10:00~12:10 14:00~16:10	8月の「ひたちシネマ」	日立シビックセンター 地下1階 視聴覚センター映像セミナー室	視聴覚センター 24-5055	上映作品映画「我が道を往く」(1944年126分)	各回30人	—	7/20	教

※ 7月30日現在の情報です。天候、その他の事情により、中止または変更となる場合があります。