

原子力災害 広域避難ガイドマップ



1 避難手順・方法

職場や学校にいる場合は自宅に戻ります。避難の手段は、自家用車を原則とし、渋滞の軽減などのため、原則乗り合わせて避難します。自家用車による避難が困難な方は、徒歩等で「一時集合場所」に集まり、県が手配するバスで避難します。

いずれも避難者は、避難先市町村の「避難中継所」へ向かい、そこで「避難所」の指定を受け、移動します。また、原子力発電所からおおむね半径5km圏内にお住まいで、移動に福祉車両等が必要な方は、一旦、放射線防護施設で屋内退避を行い、その後県が手配する福祉車両等で避難中継所に向かいます。

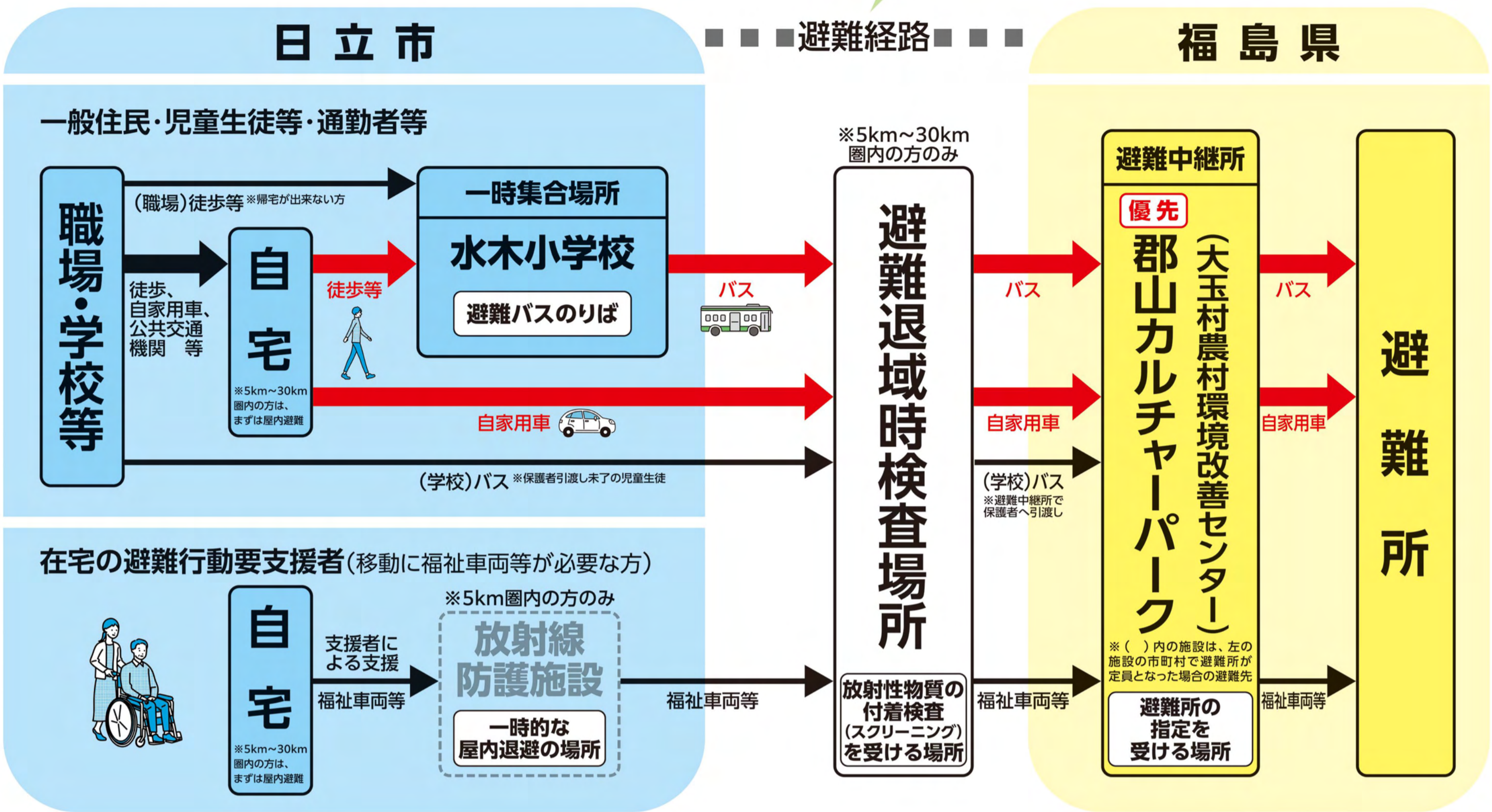

2 避難や屋内退避を行う原子力対策区域の範囲

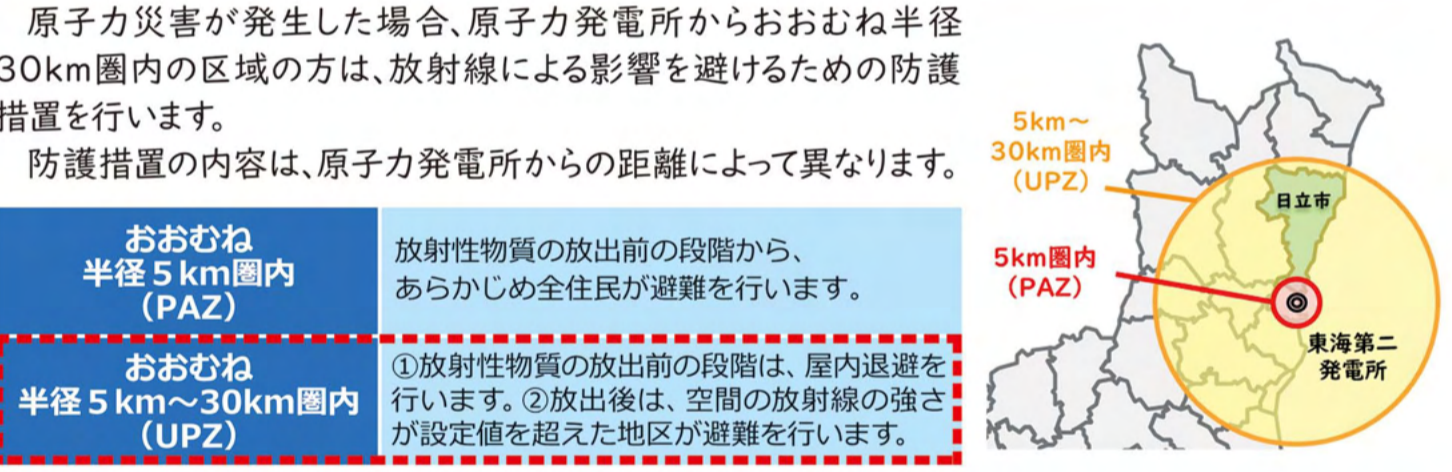

3 避難先の市町村を確認

お住まいの地区によって避難先となる市町村(福島県)を定めています。

地区	一時集合場所	避難先市町村	避難中継所
坂下	坂本東小学校 久慈川日立南交流センター	いわき市	中央台公民館
久慈	久慈小学校	いわき市(小野町)	平体育館(小野町民体育館)
大みか	大みか小学校	田村市	田村市総合体育館
大沼	大沼小学校	須賀川市	円谷幸吉メモリアルアリーナ
塙山	塙山小学校	本宮市	本宮市総合体育館
河原	河原小学校	三春町(郡山市)	三春町民体育館(郡山カルチャーパーク)
大木	大木小学校	郡山市(大玉村)	郡山カルチャーパーク(大玉村農村環境改善センター)
金沢	金沢小学校	郡山市	郡山カルチャーパーク
諏訪	諏訪小学校	郡山市	郡山カルチャーパーク
大久保	大久保小学校	郡山市	郡山カルチャーパーク
成沢	成沢小学校	二本松市	福島県男女共生センター
会瀬	会瀬小学校	喜多方市	押切川公園体育館(鷲藤町民体育館)
助川	助川小学校	中里小学校	会津学鳳高校(道の駅猪苗代)
宮田	宮田小学校	中里小学校	会津学鳳高校(道の駅猪苗代)
中里	中里小学校	中里小学校	会津学鳳高校(道の駅猪苗代)
滑川	滑川小学校	多賀中学校	会津学鳳高校(道の駅猪苗代)
油縄子	油縄子小学校	多賀中学校	会津学鳳高校(道の駅猪苗代)
中小路	中小路小学校	伊達市(国見町)	伊達市ふるさと会館(道の駅国見あつかりの郷)
仲町	仲町小学校	福島市(桑折町)	あづま総合運動公園(桑折町民体育館)
田尻	田尻小学校	福島市(桑折町)	あづま総合運動公園(桑折町民体育館)
日高	日高小学校	福島市(桑折町)	あづま総合運動公園(桑折町民体育館)
豊浦	豊浦小学校	福島市(桑折町)	あづま総合運動公園(桑折町民体育館)
十王	榎形小学校 山国見町	伊達市(国見町)	伊達市ふるさと会館(道の駅国見あつかりの郷)

※()内の市町村等は、上段の市町村で避難所が定まった場合の避難先

お願い 避難者自身の親戚・知人宅等に避難する際の留意事項

市が定めた避難先以外に避難する場合も、無用な被ばくや、渋滞・混雑を避けるため、避難の指示を受けてから避難を開始してください。

避難後は、避難者の所在確認のため、電子フォーム(ひたちナビや市SNS等で案内)や電話(市役所0294-22-3111)で避難先をご連絡ください。

4 避難や屋内退避のタイミング

避難や屋内退避の開始時期は、お住まいの区域や避難者の区分により異なり、それぞれ原子力事故の進展に応じて国が判断し、県や市に対して指示を行います。市は、防災行政無線等の情報伝達手段により、住民にそれらを伝達します。

一般市民の場合、緊急事態区分が全面緊急事態に至ったとき、5km圏内(PAZ)は、全域で避難を開始し、5km～30km圏内(UPZ)は、屋内退避を行います。放射性物質の放出があった場合は、空間の放射線の強さが設定値を超え、指示を受けた地区において、避難(又は一時移転)を開始します。

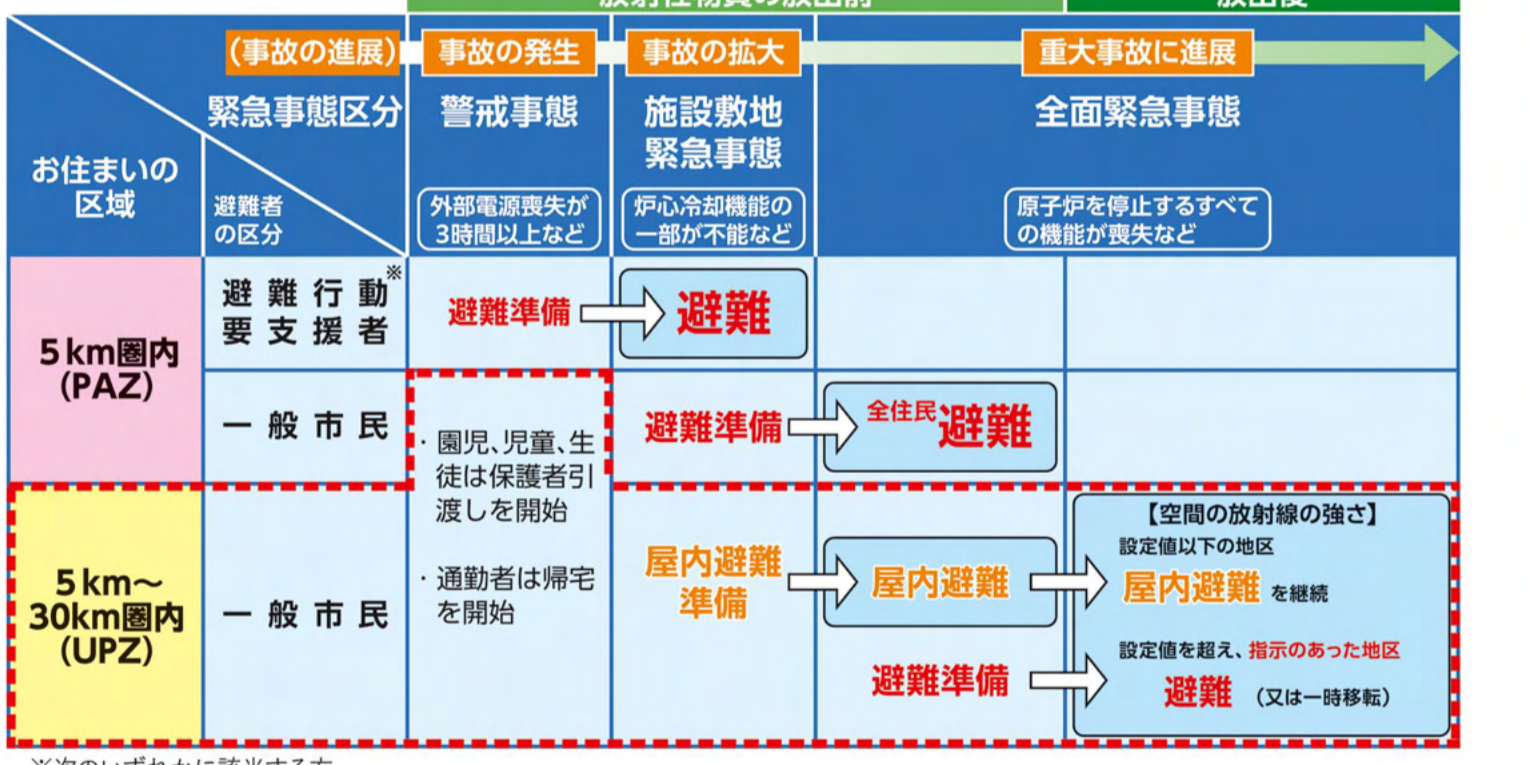

5 屋内退避

緊急事態区分が全面緊急事態に至った場合、5km～30km圏内(UPZ)の住民は、屋内退避を行います。屋内退避の指示が出たら、自宅などの建物に入り、市などからの正確な情報を入手します。

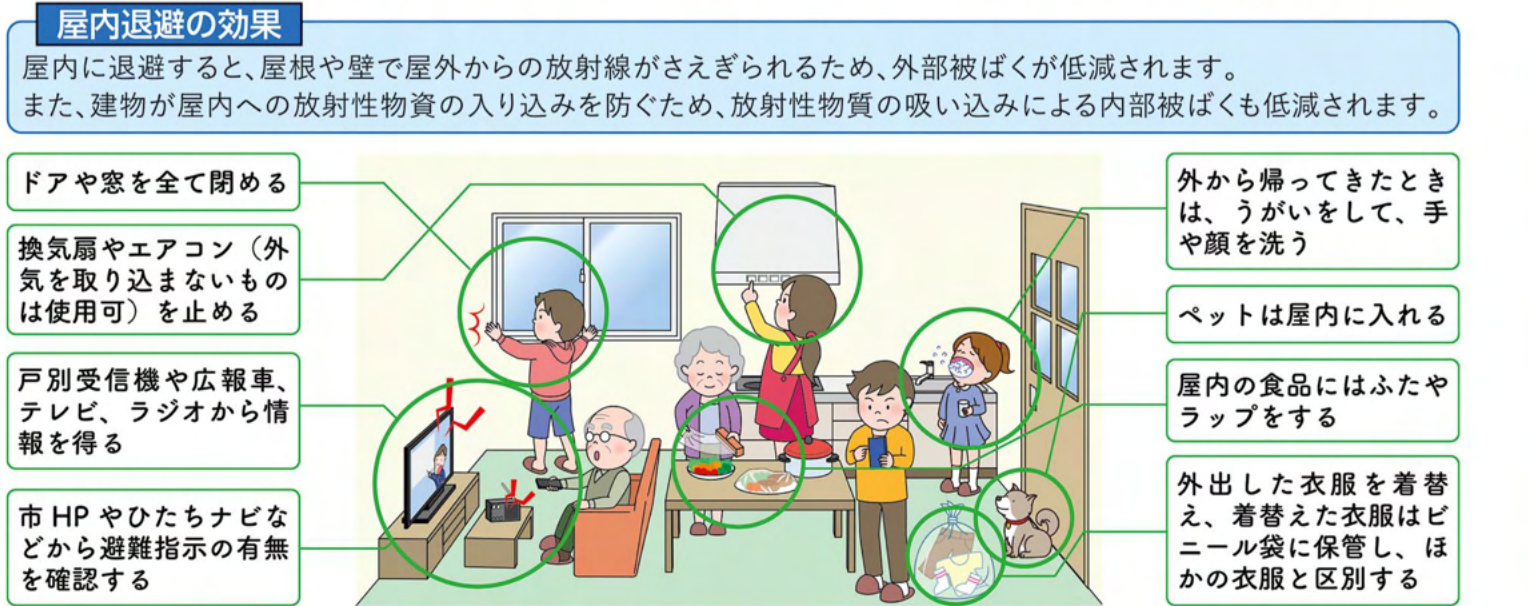

6 情報収集

万一、原子力事故が発生した場合、市は、国から伝えられる避難や屋内退避等の指示を、防災行政無線、緊急速報(エリア)メール、市ホームページ、市SNS、アプリ等を使って、住民に対し速やかに伝えます。指示に従い落ち着いて行動しましょう。

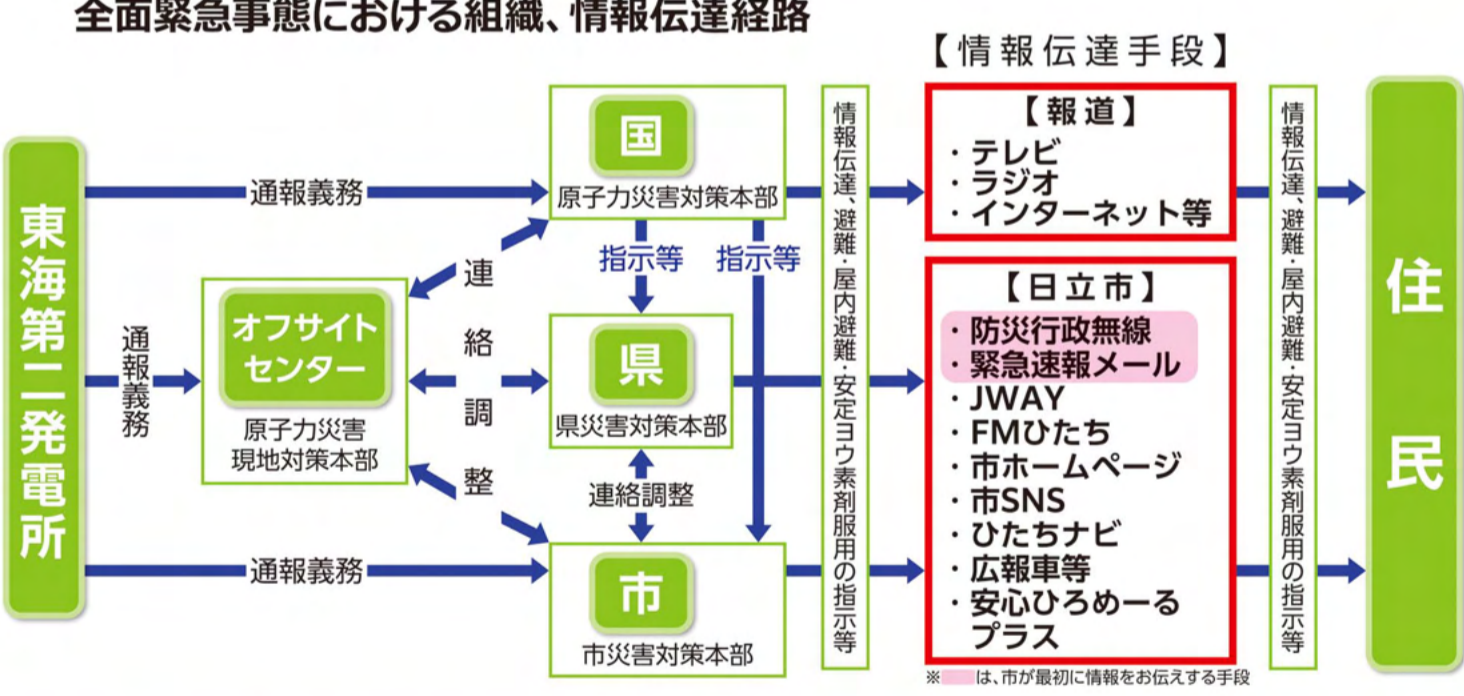

- 注意**
- ① 正確な情報の入手を心がけ、うわさやデマに惑わされないようにしましょう。
 - ② 無用な混乱や被ばくを避けるため、市から伝えられる指示に従いましょう。
 - ③ 防災活動の妨げになるため、電話による問合せは控えましょう。

7 避難退域時検査(スクリーニング)と簡易除染

5km～30km圏内(UPZ)における避難など、放射性物質の放出後の避難では、無用な被ばくや放射性物質の拡散を防ぐため、避難経路付近に県が設置した放射性物質の付着状況を確認する検査場所を経由し、「避難退域時検査」を受けます。車両や乗員の測定値が設定値を超えた場合は、簡易除染を行います。

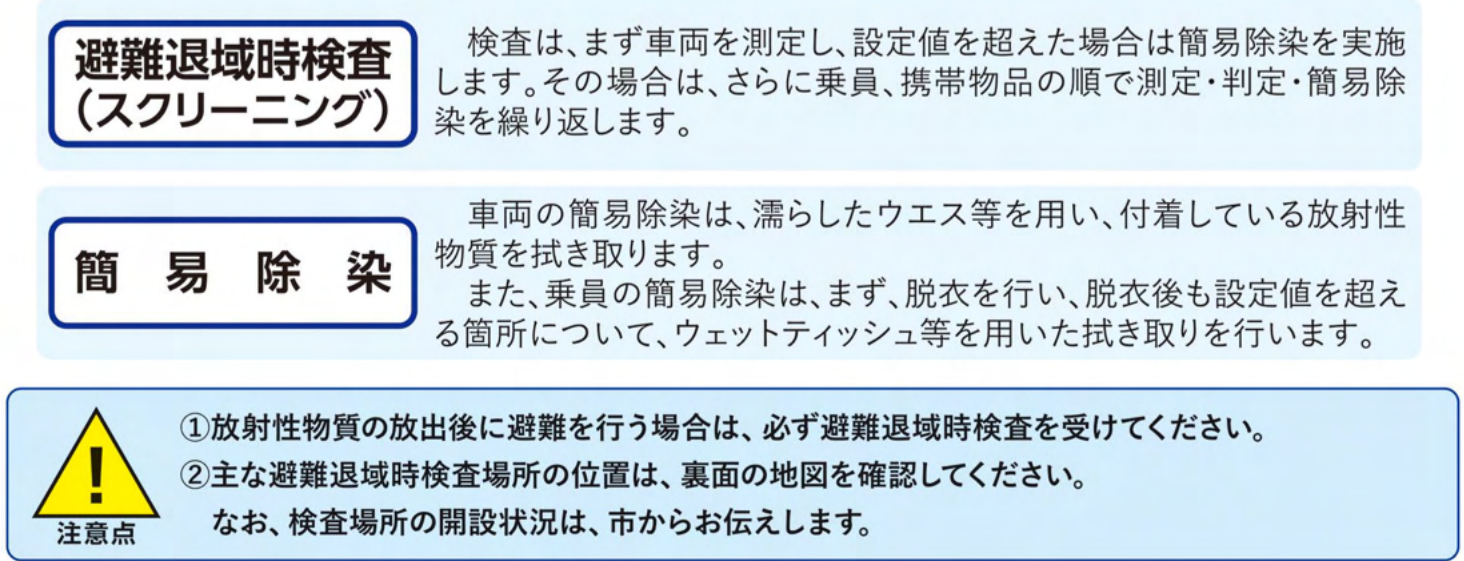

防災関係機関の連絡先

防災関係機関	連絡先
日上市役所	0294-22-3111 (代表)
日上市消防本部	0294-24-0119
日立警察署	0294-22-0110

情報取得手段



アプリや安心ひろめるプラスは、平常時からインストールしておくことで便利です。

ひたちナビ	いばらき原子力防災アプリ(茨城県)	安心ひろめるプラス
iOS	Android	iOS
iOS	Android	Android
LINE	Eメール	

- 避難時の持出品** (自然災害への備えも含めて、日頃から準備しておきましょう。)
- | 放射性物質の付着や吸入を防ぐための物品類 (PAZのみ) | 非常用持出品 | その他の生活用品 | その他の必要物品 |
|--|---|---|---|
| <input type="checkbox"/> 安定ヨウ素剤
<input type="checkbox"/> 顔出しの少ない服装
<input type="checkbox"/> マスク
<input type="checkbox"/> 帽子
<input type="checkbox"/> 雨ガッパ(なければ長袖・長ズボン) | <input type="checkbox"/> リュックザック
<input type="checkbox"/> ヘルメット
<input type="checkbox"/> ラジオ
<input type="checkbox"/> 懐中電灯
<input type="checkbox"/> マップ
<input type="checkbox"/> 電池
<input type="checkbox"/> 運搬・印刷類
<input type="checkbox"/> マイナンバーカード
<input type="checkbox"/> 運転免許証
<input type="checkbox"/> 現金
<input type="checkbox"/> ガイドマップ
<input type="checkbox"/> 携帯電話・充電器
<input type="checkbox"/> 筆記用具
<input type="checkbox"/> 簡易トイレ | <input type="checkbox"/> 常備薬
<input type="checkbox"/> 絆創膏
<input type="checkbox"/> 包帯
<input type="checkbox"/> 食器(ブラ、使い捨て)
<input type="checkbox"/> ラップ
<input type="checkbox"/> 傘
<input type="checkbox"/> 歯ブラシ
<input type="checkbox"/> 歯
<input type="checkbox"/> ティッシュ
<input type="checkbox"/> タオル
<input type="checkbox"/> 生理用品
<input type="checkbox"/> 紙おむつ
<input type="checkbox"/> ビニール袋
<input type="checkbox"/> 替えの服・下着類 | <input type="checkbox"/> 避難の際には・・・
<input type="checkbox"/> 電気のアレカーを落としましょう。
<input type="checkbox"/> ガスの元栓を閉めましょう。
<input type="checkbox"/> 窓やドアは施錠しましょう。 |

原子力防災の参考情報

原子力防災動画 (出典: 内閣府ホームページ)

原子力総合パンフレットWEB版 (出典: 一財)原子力文化財団)

原子力災害時におけるべき行動や広域避難に必要なルール等について、より詳細な内容は、市ホームページから「日上市原子力災害広域避難計画」をご確認ください。

日上市原子力災害広域避難計画

【発行】日上市総務部原子力安全対策課 令和6年9月