

市報

令和4年
(2022年)

8.5

No. 1726

ひたち

大好きなカメラに
思いを込めて

日立市美術展覧会
出品作品募集

- マイナンバーカード作成のお手伝いをします 2
- 特集 郷土の宝 日立市の文化財 3
- 神保シェフと茨城をたべよう 24

9月10日(土)から18日(日)まで開催する「日立市美術展覧会」に出品する作品を募集します。洋画、日本画、書道、デザイン、写真、彫刻、工芸一。あなたの自慢の作品を、ぜひ出展してください。*詳しくはP8をご覧ください。(写真は茨城キリスト教大学写真部の学生)

マイナンバーカード作成の お手伝いをします

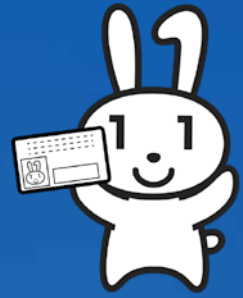

写真撮影から申請までの一連の手続きを、職員がサポートしています。運転免許証など顔写真付きの本人確認書類、または「マイナンバーカード交付申請書」をお持ちの上、お気軽にご利用ください。

受付時間

- 平日：午前 8 時 30 分～午後 5 時 15 分
- 土・日曜日：午前 9 時～正午、午後 1 時～5 時
(第 3 土曜日に続く日曜日を除く)

受付場所

市民課及び各支所（土・日曜日は、市民課、多賀・南部・十王支所のみ）
*マイナンバーカードのお渡しは、申請から約 1 か月半後となります。

国からマイナンバーカード作成のための「交付申請書」が送付されます

送付対象 マイナンバーカードをまだお持ちでない方

【次の方は送付対象外】

- 75 歳以上の方（既に後期高齢者医療広域連合から送付されています）
- 令和 4 年中に出生または国外から転入された方（既に個人番号通知書とともに送付されています）
- 在留期間の定めのある外国人住民の方（地方出入国在留管理局において周知されているため）
- 配偶者からの暴力（DV）、ストーカー行為、児童虐待など、これらに準ずる行為の被害者として、住民票の住所と異なる居所情報を登録している方

送付期間 7 月下旬～9 月上旬

送付元 国（地方公共団体情報システム機構（J-LIS））



マイナポイント第 2 弾！実施中！

令和 4 年 9 月末日までにマイナンバーカードを申請された方を対象に、最大 20,000 円分のマイナポイントが付与されます！

問合せ マイナンバーカードの申請について
マイナポイントの取得方法について

市民課 ☎ 内線 507
デジタル推進課 ☎ 内線 587

特集 郷土の宝 日立市の文化財

日立市文化財保存活用地域計画を策定
—我がまちの風土に培われた文化財を、市民のくらしに活かし守る—

市の文化財の保護とその活用によって地域を盛り上げるため、「日立市文化財保存活用地域計画」を策定しました。今号では、文化財の紹介や、それらをどのように活用していくのかをご案内します。

郷土博物館
鈴木 恒志

ユネスコ無形文化遺産

国指定 ひたちふうりゅうもの
日立風流物 (宮田町)

元禄8年(1695年)、徳川光圀の命により神峰神社が宮田・助川・会瀬の3村の鎮守になったとき、氏子たちが、無病息災・五穀豊穡など日々の豊かな暮らしを祈願して山車を造り、祭礼に奉納したのがはじまりです。後に村人たちが「からくり人形の芝居」を組み合わせるようになったと考えられています。

市の主な文化財

ご存じですか？
市のさまざまな文化財

市には、他に誇るすばらしい文化財があることをご存じですか？

ユネスコ無形文化遺産に登録されている「日立風流物」や国指定の遺跡である十王の「長者山遺跡」をはじめ、国や県、市の指定・登録文化財が73件あります。

そのほか、これまで受け継がれてきた風習やまちの発展の歴史を記すもの、自然が形造ったカンブリア紀の地層などひたちらしい資産がたくさんあり、指定や登録をされていないものも含めて広く「文化財」と位置付けています。まず、数ある中から、特色ある文化財をセレクトしてご紹介します。

ぜひ直接足を運んで、郷土ひたちの歴史を感じてみてください！



国指定

長者山遺跡 (十王町伊師)

←『常陸国風土記』に記述がある「藻島の駅家」は、奈良時代に反乱を起こした陸奥国の蝦夷征討のため古代官道沿いに設置された施設で、現在の長者山遺跡に当たると推定されています。「駅家」は、現代の高速道路のサービスエリアのようなものといえます。

↓都から太平洋沿岸を北上し陸奥国に至る奈良・平安時代の公用の道の跡です。陸奥国の蝦夷を征討するため、軍需物資の輸送や征討軍の移動に使用されました。軍用道路の性格を有しており、蝦夷征討事業の収束に合わせて、古代官道沿いに設置された駅家は平安時代初期に廃止されました。



国指定

古代官道跡 (十王町伊師)

古代版ハイウェイ & サービスエリア！案内ツアーも行っています。



県指定

木造万年大夫夫婦坐像 (郷土博物館展示)

←徳川光圀が諏訪神社を参詣した際、古い万年大夫夫婦坐像を永久保存するために、新像2体（後列）を職人に造らせ、古い像（前列）を新像の胎内に納め奉納したものです。



県指定

泉が森 (水木町)

←『常陸国風土記』には「密筑の里に清らかな泉があり大井と呼ばれている」という旨の記述があり、大井周辺が理想郷のように豊かな土地で、人々が飲んで遊び楽しむ様が記されています。この「密筑の里の大井」は現在の泉が森に当たると推定されています。



県指定

日立のささら (郷土博物館に装束展示)

↑日立のささらは、宮田・助川・会瀬・成沢・諏訪・大久保・水木の7地区の、それぞれ地域の神社の祭礼で神輿の先導を務め、獅子舞を奉納するものです。



県指定

きゅうくはらほんぶ
旧久原本部（日鉦記念館）

←旧久原本部は、明治 38 年（1905）に久原房之助が旧赤沢銅山を買収し日立鉦山と改称して開業した際に、本部とした小家屋です。久原房之助はここで幹部らとともに、鉦山開発に力を尽くしました。



県指定

南高野貝塚（南高野町）

←久慈川の支流、茂宮川に面した台地上に立地する貝塚です。貝でできた腕輪や動物の骨を加工して作った釣針等が出土していることから、当時の人々の生活に河川や海が果たす役割が大きかったことが分かります。

*写真は出土品



市指定

かしゅうかんあと
大窪城跡（暇修館跡）（大久保町）

←大窪城は平安時代末期に平氏が現在の久保町に築いた城で、室町時代の応永期（1394～1428）に、佐竹氏の重臣大窪氏が居城としました。大窪城跡の一角には、天保 10 年（1839）に庶民教育のための学校である郷校興芸館が建てられ、後に暇修館と改称されました。現在の暇修館は、昭和 48 年に復元されました。



たつわれきん たちわりし
堅破山の太刀割石（十王町黒坂）

←十王町の堅破山山頂には、古代に八幡太郎義家が切ったとされる真っ二つに割れた卵型の巨石があり、太刀割石と呼ばれています。堅破山は蝦夷征討の戦勝を祈願する信仰の地で、太刀割石も、蝦夷征討の神として崇敬されていたといわれています。



県指定

5馬力誘導電動機

（日立オリジンパーク、郷土博物館展示）

↑ 5馬力誘導電動機（5馬力モーター）は、日立鉦山の発電所で技師をしていた小平浪平が開発した電動機です。この電動機開発をきっかけとした、久原房之助の資金援助を受けての新工場設立が、小平浪平による日立製作所の創業となりました。



市指定

そうまひ
相馬碑（多賀町）

↑ 永禄 5 年（1562）に相馬中村（福島県相馬市）の城主相馬盛胤が佐竹氏の領地であった本市域に侵入し、孫沢原、現在の多賀町辺りで戦いました。相馬碑は、戦死した多くの将士の供養碑です。中世末期の建立と推定されています。



カンブリア紀層（宮田町、小木津町ほか）

↑ 多賀山地の地層で最も古いものは約 5 億年前のカンブリア紀に遡ります。これは国内でも最古の貴重な地質です。カンブリア紀層は、山間部だけでなく、市内のかみね公園展望台付近などで確認することができます。



このほかにも貴重な文化財がたくさんあります。それぞれの文化財の詳しい場所などについては、郷土博物館に問い合わせてください。

日立市文化財保存活用地域計画のポイント

どんな計画？

日立市にあるさまざまな文化財。これらの魅力をより引き出し、まちづくりにいかしていくため、昨年3月に「日立市文化財保存活用地域計画」を策定し、12月に文化庁の認定を受けました！



本市が取り組む目標や取組の具体的な内容を記載した、文化財の保存・活用に関する基本的なアクションプランです。市民の皆さんと共に「ひたちらしき」という本市固有の、あるいは他に秀でた個性ある文化を育て、まちづくりにいかしていくための計画です。

計画では何を進めていくの？

市の文化財は、6つの歴史文化の特徴（下図参照）ごとに分けることができます。これらを適切に保存しつつ、同じ歴史文化の特徴を持つ文化財や、拠点となる施設、周辺観光施設などを結ぶ周遊ルート「文化財回廊」を設定することで、文化財への関心を深めるとともに、楽しめるような活用を進めていきます。

拠点となる施設って？

文化財情報の提供や駐車場、

の特徴と文化財回廊・サテライトガイダンス

①悠久の日立の歩みが刻まれる大地と海

文化財回廊「悠久のひたちを巡る回廊」

特徴

約5億年前に形成されたカンブリア紀の地層や、全国唯一の鶉捕りの対象となるウミウの渡来やさまざまな巨木や樹叢が生育する豊かな生態系などの、海と山を中心とした自然的・地理的環境が展開しています。

主な文化財 カンブリア紀層、本山の一本杉など
メインガイダンス 郷土博物館

②『常陸国風土記』が描く原始・古代の豊かな生活 文化財回廊「古と近代の理想郷ひたちを追想する回廊」

特徴

『常陸国風土記』に記された地名の現在地が推定可能であり、当時の人々の暮らしを想像できる遺跡が久慈川などを中心に見られ、現代においても古代の有様を感じられます。

主な文化財 泉が森、南高野貝塚など
サテライトガイダンス 日立オリジンパーク

③領主の庇護下で培われた中近世

文化財回廊「中近世の情熱を辿る回廊」

特徴

大窪城などの中世の城館跡は佐竹氏、助川海防城跡は近世の水戸徳川家の支配の痕跡を示し、市内各地の寺社に残る仏像や絵画、棟札、流鏝馬などはそれらの領主から保護を受けたことを伝えています。

主な文化財 大窪城跡、助川海防城跡、相馬碑など
サテライトガイダンス 暇修館

④日立鉱山が導いた近代鉱工業都市としての始まりと発展 文化財回廊「鉱工業都市ひたちの軌跡が導く回廊」

特徴

近代に久原房之助が開発した日立鉱山、鉱山開発のため5馬力誘導電動機を発明した小平浪平が創業した日立製作所は、世界に向けて展開する工業都市としての現代の日立に繋がっています。

主な文化財 旧久原本部、5馬力誘導電動機、旧共楽館など
サテライトガイダンス 日鉱記念館

⑤坂東と陸奥を繋ぐ街道

文化財回廊「坂東と陸奥を繋ぐひたちの回廊」

特徴

長者山遺跡は蝦夷征討のための古代官道に付随する「藻島駅家」と推定され、陸奥国と隣接する地理的環境を特徴づけています。近世の岩城相馬街道と棚倉街道は、現代は国道として整備され受け継がれています。

主な文化財 長者山遺跡、豎破山の太刀割石など
サテライトガイダンス 伊師町田園都市センター

⑥神宿る峰へ捧げる山車からくりと多様な祭礼 文化財回廊「からくりと祭礼が描く回廊」

特徴

神峰神社の7年に一度の大祭礼で4台の山車が奉納される日立風流物や「ささら」と呼ばれる獅子舞など、近世から続く祭礼や行事が、伝統を受け継ぎながら次の世代へ伝えられています。

主な文化財 日立風流物、日立のささら、大久保鹿島神社の流鏝馬など
サテライトガイダンス 風流物展示施設(整備予定)

文化財は、長い歴史の中、文化的な活動から生み出された貴重な価値を有するものです。美術品や建築物などのカタチあるものから、風習や祭礼などカタチのないものまでさまざまです。これまでも文化財が失われ、今も滅失の危機にあるものもあります。

文化財は全ての人々の財産であり、私たちは未来に守りつないでいかなければなりません。そのためにも文化財を上手に活用しながら、保存していく活動を、この計画に沿って進めていきたいと思えます。



郷土博物館 館長 宮内 雅弘

トイレ、休憩設備などの「おもてなし機能」を備えた施設（サテライトガイダンス）です。今後、このサテライトガイダンスを、既存の施設を活用するなどして、6つの文化財回廊ごとに整備していきます。

*回廊のコースなどについては、今後、随時お知らせします。

こちらは6つの歴史文化の特徴ごとの文化財回廊や、そこに位置する主な文化財、サテライトガイダンスをマップ上に表したものです！



計画は、右記QRからご覧になることができます。



市 HP



問合せ 郷土博物館 ☎ 23-3231

日立市美術展覧会

出品作品募集



9月10日(土)から18日(日)まで日立シビックセンターで開催する「日立市美術展覧会」の作品を募集します。

- 対象** 次のいずれかに該当する高校生以上の方
■市内在住か通勤・通学している
■市内出身 ■市内の団体に活動している
- 部門** 洋画、日本画、書道、デザイン、写真、彫刻、工芸
- 出品料** 1点2,000円(学生は1,000円)
*作品は未発表のもので各部門1人2点以内(書道・写真は1点)
- 申し込み** 9月3日(土)・4日(日)の作品搬入時(午前10時～午後5時)に、所定の申込書(各交流センター、日立・多賀市民会館、ゆうゆう十王Jホール、日立シビックセンター、文化・国際課にあります)と出品料を会場受付へ。詳しくは問い合わせてください。
*書道、デザイン、彫刻、工芸は9月4日のみとなります。
- 問合せ** 日立シビックセンター ☎24-7711



ひたちアートプロジェクト絵画公募展 「日立のまちに彩りを」

作品募集

9月18日(日)から10月16日(日)まで郷土博物館で開催する「ひたちアートプロジェクト絵画公募展」の作品を募集します。

テーマ 「未来につなげたいもの」

募集期間 8月1日(月)～9月3日(土)

対象 年齢を問わず、どなたでもご応募できます。

*個人で制作したものだけでなく、友人や家族と共同で制作した作品も受け付けます。

作品規格

- 四つ切り画用紙(54×38cm)
- 構図=横位置

■画材=絵の具(水彩・油彩・アクリル)、クレヨン、パステル、各種鉛筆、ペンなど
*蛍光色、毛糸などの立体物、油彩、アクリルなど、厚みのあるものは出品不可

その他 申し込み方法など、詳しくは右記QRをご覧ください。



問合せ 文化・国際課 ☎内線535

日上市さくらのまちづくり基本計画

～ひたちさくら^{いろ}プラン～を策定しました

本市のシンボルである桜は、市民と企業が力を合わせて煙害を克服した力強い歴史の中で育まれてきました。まちの発展とともに桜を大切にしてきた先人たちの想いを受け継ぎ、市民・企業・行政の協働により桜を守り育てる意識の醸成を図るとともに、さくらのまちづくりを推進するための指針となる基本計画を策定しました。

市民の皆さまとともに、さくらのまち日立の原風景を次の世代に引き継いでいくための施策に取り組んでいきます。

計画期間

令和4（2022）年度から令和13（2031）年度までの10年間

（第1期計画期間 令和4（2022）年度から令和8（2026）年度の5年間）

4つの基本方針と基本施策

1 「さくらのまち日立」の原風景を次の世代に引き継ぐまちづくり



鞍掛山さくらの山づくり整備活動

- 市民や企業との協働による桜の樹勢点検
- 地域コミュニティによる桜を守り育てる体制づくり
- 桜の知識や技能を有する「ひたち桜守」の認定
- 名木の保全と樹勢回復

2 誇れるふるさとのシンボルとしての意識の醸成



小学生対象のさくら教室

- 地域を代表する「わがまちの桜」選出
- 未来を担う子どもたちが学ぶ「さくら教室」の開催
- 桜とふれあう植樹祭や観察会の開催
- 企業や教育・研究機関と連携した桜材の活用研究

3 桜を活かした魅力的な交流拠点の創出



市固有の桜「日立紅寒桜」の活用

- 桜の重要管理拠点の再整備
- 「ひたちらしさ」を演出する市固有の桜名所づくり
- 魅力ある新たな桜の名所創出
- 桜の名所をつなぐ回遊性の創出

4 さくらのまちづくりによる地域の活性化



日立さくらまつり

- 桜と観光資源を結びつけた観光振興
- 企業等との連携による桜の特産品の開発・販売促進
- SNSを活用した桜の情報発信強化
- 市内外の支援者による「桜のサポーター制度」創出

今年度の主な取組：重要管理拠点の再整備

平和通り



「ソメイヨシノ」を計画的に更新します！

かみね公園



「ジンダイアケボノ」や「日立紅寒桜」の植樹を進めます！

*計画は、市のHPでご覧になれます。また、今後市役所、各支所・図書館などで閲覧用の冊子を配架します。

問合せ さくら課 ☎内線 591



観て！食べて！
楽しんで！
POWER UP!!



詳しくはこちら

ひたちこれから。プロジェクト ヘルス POWER フェス in 日立

フィットネス・ダンス、マルシェ、キッチンカーが一同に集う、日立の秋フェスが開催されます。

とき 9月18日(日) 午前9時～午後6時

ところ 日立シビックセンター、新都市広場 ほか

内容

- ヨガ、ズンバ、ボクササイズ、筋膜リリースなどの体験 (12プログラム)
- ダンスチームによる発表 (8チーム)
- ハンドメイドのワークショップ、マルシェ (協力: にじいろマルシェ)
- キッチンカーの出店
- キッズスタンプラリー など

同時開催

- 飲食店ウォークラリー (9月18日(日)～10月10日(祝))

申し込み (各プログラム)

8月13日(土)から公式LINE (右記QR) に登録し、申し込み

問合せ ヘルス POWER フェス日立実行委員会

☎ 029-221-6051



日立市にプロ野球独立リーグ・BCリーグがやってくる！ 茨城アストロプラネッツ「日立市 DAY」



茨城アストロプラネッツのホームゲーム (神奈川フューチャードリームス戦) に無料招待します！

とき

8月21日(日)

午後1時プレイボール

(午前11時30分開場)

ところ

市民運動公園野球場

対象 市内在住か通勤・通学している方

招待を受けるには

市内在住か通勤・通学していることを証明できるもの (運転免許証、保険証、学校の名札など) を持って、当日特設ブースへ

問合せ スポーツ振興課

☎ 内線 636



来年度の日立メディカルセンター看護専門学校【地域特定推薦入試】 看護師になりたい方を市が推薦します

地域特定推薦入試とは

市内在住で、日立メディカルセンター看護専門学校へ入学を希望する方を市長が推薦する制度です。

詳しくは、学生募集要項を看護専門学校から取り寄せて確認してください。

応募要件

本人または保護者が日立市に住所を有する方
* 看護師養成3年課程全日制の募集になります。

募集期間（平日のみ）

8月5日(金)～24日(水) 午前9時～午後5時

申し込み

日立メディカルセンター看護専門学校が配布している「地域特定推薦入学推薦願」に住民票（抄本）を添付して、事前に地域医療対策課に連絡の上、直接本人が持参してください。

* 提出時に面接・書類審査を行います。

市の推薦を利用した方の声

私は人のために働く仕事をしたかったという思いで看護師という職を志すようになりました。その後、参加した本校のオープンキャンパスの際に地域特定推薦の話を知り、私が受験を決意するきっかけとなりました。

今は、自分が目指す看護師像を実現するため、日々の学業に励んでいます。



日立メディカルセンター看護専門学校2年
高橋 里佳さん

問合せ 地域医療対策課 ☎ 23-6766

* 推薦手続き以外のことについては、日立メディカルセンター看護専門学校 ☎ 59-3200 へ

日立シビックセンター、日立市民会館の催し

時…日時 場…場所 対…対象 内…内容 出…出演 定…定員 料…料金 申…申し込み 問…問合せ 他…その他

A ひよこプラネタリウム「夏のほしぞら」

時 9月5日(月) 午前10時30分～11時 場 日立シビックセンター天球劇場 内 0歳から楽しめるプラネタリウム 料 大人500円、小人200円、幼児無料 申 8月22日(月)の午前10時からHPで申し込みを。

B 夏休みスタンプラリー

時 8月31日(水)まで 場 日立シビックセンター科学館、原子力科学館、東海原子力館別館、大洗わくわく科学館 対 中学生以下 内 4館全てに入館すると記念品をプレゼント 料 各入館料のみ。開館時間や入館料は各館のHPをご覧ください。他 対象4館で台紙配布

C シビックスalon「からだ整える～メンテナンスピラティス～」

時 9月17日(土)・10月15日(土)・11月19日(土) 午前10時～11時30分 場 日立シビックセンタートレーニングルーム 対 中学生以上 内 講師＝西山真希さん（ピラティスインストラクター） 料 1,500円 申 8月18日(木)の午前10時からHPで申し込みを。



D ひたち市民オペラ 25周年記念公演プレ企画

「オペラ衣裳展～歌劇《トゥーランドット》の世界～」

時 8月10日(水)～20日(土) 午前10時～午後5時（最終日は午後3時） 場 日立シビックセンター多用途ホール

内 9月19日(祝)に開催する、ひたち市民オペラ 25周年記念公演で実際に着用する衣裳の展示



E 初めての劇場体験☆本物の音楽会

「ティコボのガラクタ音楽会」

時 11月9日(水) 午前10時～11時30分 場 日立市民会館ホール 出 ティコボ 定 500人 料 大人1,500円、3歳～中学生1,000円 申 8月18日(木)の午前9時から電話で申し込みを。



問 A・B 科学館 ☎ 24-7731

C 日立シビックセンター ☎ 24-7711

D 日立シビックセンター音楽ホール ☎ 24-7755

E 日立市民会館 ☎ 22-6481

* 新型コロナウイルス感染症の影響により、延期・中止となる場合があります。

* その他イベント情報は、右記QRからご確認ください。



感染拡大防止にご協力をお願いします

1. ワクチン接種をご検討ください

重症化リスクの高い、高齢者や基礎疾患のある方は、できるだけ早い4回目の接種をお願いします。また、ワクチンの効果は、時間の経過とともに低下しますので、3回目接種がお済みでない方も接種をご検討ください。

2. 換気を行いましょ

エアコンの適切な使用など、熱中症には十分注意の上、こまめな換気をお願いします。

3. 基本的な感染対策を徹底しましょ

マスクの適切な着用や手洗い、身体的な距離の確保（目安：2m以上）などをお願いします。

新型コロナウイルスワクチン接種

4 回目接種を実施しています

新型コロナウイルス感染時の重症化予防を目的に、4回目接種を進めています。

1 対象者（3回目接種後5か月以上経過した方のうち、接種を希望する次の方）

60歳以上の方
申請の必要はありません。
3回目の接種から5か月が経過する前に順次接種券をお送りします。

18～59歳で基礎疾患がある方など
(下記の方法で接種券の発行を申請してください)

- インターネット（右記QR）
- コールセンター
- 相談窓口（市役所、多賀市民プラザ、保健センター）



2 接種スケジュール（予定）

対象（3回目の接種日）		接種券発送日		予約開始日時
令和4年	3月16日(水)～20日(日)	令和4年	8月9日(火)	接種券が届いたら予約できます。接種ができるのは、3回目接種から5か月経過後となります。 (例) 3回目接種が令和4年3月16日の場合 →令和4年8月16日から接種できます。
	3月21日(月)～24日(木)		8月12日(金)	
	3月25日(金)～28日(月)		8月18日(木)	

3 地域の会場・医療機関での集団接種（予定）

予約方法：■コールセンターへ電話予約 ■インターネット予約（右記QR）

使用ワクチン：モデルナ社製



会場	接種日
日立ショッピングセンター（幸町）*旧イトーヨーカドー日立店	8月20日(土)・21日(日)
池の川さくらアリーナ（東成沢町）	8月17日(水)・18日(木)・27日(土)・28日(日)
日立地区産業支援センター（西成沢町）	8月20日(土)・21日(日)

会場	接種日
永井ひたちの森病院（小木津町）	8月20日(土)
田尻ヶ丘病院（田尻町）	8月20日(土)・27日(土)
嶋崎病院（会瀬町）	8月14日(日)・21日(日)・28日(日)

*定員に達し次第受付を終了します。

このほか、医療機関での個別接種も実施しています。実施医療機関や予約方法は、接種券と一緒に送りする「日立市からのお知らせ」や市のHP（右記QR）でご確認ください。



1・2回目接種（5歳以上）、3回目接種（12歳以上）の方

接種券と一緒に送りしている「日立市からのお知らせ」や市のHP（右記QR）でご確認ください。3回目接種を希望する18歳以上の方は、上記4回目接種の集団接種会場でも接種を受けられます。



5～11歳



12歳以上

親のカードでオンラインゲームに高額課金！

事例

- ① 小学生の息子が、父親のアカウントを使用して家庭用ゲーム機で遊び、アカウントに登録されていたクレジットカードを利用して課金していた。
- ② 大型連休中に、小学生の子ども2人が、家族共有で使用しているタブレットを使ってオンラインゲームで遊び、クレジットカードで150万円以上課金していた。
- ③ 中学生の娘が、親が以前使用していたスマートフォンをWi-Fiにつなげて、オンラインゲームに約10万円を課金していた。

子どもの勝手な高額課金トラブルを防ぐには

- クレジットカードはしっかり管理し、利用明細書も毎回確認しましょう。
- 決済完了メールは必ず確認しましょう。
- 保護者のアカウントは必ずログアウトし、子どもに勝手に使わせないようにしましょう。
- 子どもが使うスマートフォンやタブレットには、ペアレンタルコントロールを活用し、課金に制限をかけるようにしましょう。
- ゲームで遊ぶ際のルールを子どもと一緒に話し合しましょう。ゲーム自体は無料でもアイテムは有料の場合が多いことに注意してください。

* 課金をしてしまっても契約を取り消しできる場合があります。トラブルの際には消費生活センターへご相談ください。



日立市青少年育成推進会議「家庭教育部会」の取り組みを紹介

日立市青少年育成推進会議とは？

市内の青少年育成団体が連携・協力し、昭和56年に設立された市民団体です。青少年健全育成活動や非行防止運動などに取り組んでいます。今回は、活動の1つである家庭教育部会の取り組みについて、紹介します。

①子育て支援啓発冊子の配布

子育て支援啓発冊子「それでいいよ だいじょうぶ」を母子手帳交付に合わせ配布するなど、子育ての不安や悩みを和らげる取組を行っています。



②親子教室の開催支援

未就学児とその親が住んでいる地域の中で交流できる「親子教室」の開催支援を通して、「健全な家庭づくり」運動を推進しています。



③研修会の実施

各地域で「親子教室」を実施している推進員を対象に、研修会を実施しています。令和3年度は、茨城キリスト教大学の先生を講師に、「コロナ禍における子供の理解とコミュニケーション」をテーマとして実施しました。



* 「親子教室」に参加を希望する方は、お住まいの地域の交流センターに問い合わせてください。

新型コロナウイルス感染症の拡大を防止する観点から、掲載したイベントなどは中止または変更となる場合があります。最新の情報については、市のHPをご覧ください。

お知らせ

漏水発見時はご連絡ください

次のような状況を確認したときは、至急ご連絡ください。

■雨が降っていないのに道路路面が濡れている、道路面に水が流れている。

■水道設備（水道止水栓など）の鉄蓋が破損している。 ■水道設備（水道止水栓など）の周りに段差がある。

■平日…水道課 ☎内線424

■夜間・休日…日立市指定管工事協同組合 ☎34-5549

浄化槽の法定検査は毎年受検してください

浄化槽を設置、使用している方は次の①～③を毎年実施することが法律で義務付けられています。浄化槽の適切な維持管理を実施するためにご協力をお願いします。

■①法定検査 浄化槽が正常に維持されているか外観・水質などを検査します。年に1回受検してください。

■②保守点検 浄化槽の点検、調整、消毒剤の補給などを年に3・4回実施してください。

■③清掃 浄化槽内にたまった汚泥などを年に1回以上抜き取ってください。

■法定検査の申し込み 茨城県水

質保全協会 ☎029-291-4004

■環境衛生課 ☎内線543

8月は「道路ふれあい月間」

国土交通省では、8月を「道路ふれあい月間」とし、道路の愛護活動や正しい利用の啓発などを推進しています。

今年度の「道路ふれあい月間」推進標語最優秀賞3作品をご紹介します。

部門	最優秀標語
小学生の部	また明日 どうろに ひびく 友のこえ
中学生の部	この道が たくさ ん運ぶ 物語
一般の部	朗らかに 「お先にどうぞ」が 言えた朝

■道路管理課 ☎内線219

交通ルールとマナーを守り、安全な自転車利用を心がけましょう

自転車事故が多い地域では、自転車の正しい乗り方を理解し、自転車の交通ルールの浸透を図ることを目的に、さまざまな街頭活動を重点的に行う「自転車指導啓発重点路線」が定められています。

日立市の重点路線は、国道6号の日立駅入口交差点～常陸多賀駅入口交差点と、大久保町1丁目交差点～台原団地入口交差点です。詳しくは、日立警察署のHP（右記QR）をご覧ください。



問合せ 日立警察署 ☎22-0110

成年後見制度の出前講座

専門員が職場、地域などに出向き、成年後見制度について分かりやすく説明します。

■場内どこでも

■講座予定日、参加者数、会場、講話の内容を電話で、日立市成年後見サポートセンター（社会福祉協議会内） ☎37-1122へ

成年後見制度の休日相談会

■8月27日(土) 午前9時～午後4時
■福祉プラザ（会瀬町）

■日立市成年後見サポートセンター職員がお話を伺います。相談内容により、後日、弁護士や専門職による対応を行います。 *先着10人

■8月17日(水)から25日(木)までに電話で、日立市成年後見サポートセンター（社会福祉協議会内） ☎37-1122へ *平日の午前9時～午後5時15分

市税・国保料などの休日納付相談（8月）

■8月28日(日) 午前9時～正午、午後1時～4時

■場内課 納税課 国民健康保険料、後期高齢者医療保険料、介護保険料 国民健康保険課

■納税課 ☎内線254
■国民健康保険課 ☎内線207

今月の納期

- ◆納期限は8月31日(水)です
- ◆市県民税（2期分）
- ◆国民健康保険料（3期分）
- ◆介護保険料（3期分）
- ◆後期高齢者医療保険料（2期分）

問合せ 納税課 ☎内線253
国民健康保険課 ☎内線207

個人事業税（第1期分）の納期は、8月31日(水)です

納税通知書が、8月中旬ごろ届きます。納税は、口座振替制度も利用できます。

■茨城県常陸太田県税事務所高萩支所 ☎0293-22-2019

郷土博物館の開館時間を4時間延長します

収蔵美術品展「夏のまぼろし」展に合わせ、郷土博物館の開館時間を延長します。

■時間 8月11日(祝)～15日(月) 開館時間 午前9時30分～午後8時30分（最終入館午後8時）

■郷土博物館 ☎23-3231





防災行政無線

放送内容を電話(☎22-6131)で確認することができます。
放送を聞き漏らしてしまったときなどにご利用ください。

いばらき就職支援センター日立地区センターをご利用ください

就職相談やセミナー、職業紹介など就職支援を行う県の機関です。お気軽にご利用ください。

利用時間 月～金曜日 午前9時～午後4時 *祝日、年末年始を除く

ところ 日立商工会議所会館3階(幸町1-21-2)

問合せ いばらき就職支援センター日立地区センター ☎27-7172

研修会や勉強会で日立地区産業支援センターの会議室をご利用ください

地域産業振興に関する地域企業の研修会や勉強会で使用できる研修室を貸し出しています。また主に地域中小企業向けの人材育成、生産性向上などに関する講座・研修会を行っているほか、日々、事業運営全般に関わる各種相談にも対応しています。個人の方の参加、相談も受け付けていますので、お気軽にお問い合わせください。



詳しくは、下記QRをご覧ください。
☎25-6121

戦没者・原爆死没者の慰霊と世界恒久平和祈念の黙とう

8月15日は、「戦没者を追悼し平和を祈念する日」です。また、8月6日は広島市に、9日は長崎市に原爆が投下された日です。それぞれの日には、家庭や職場、地域で、追悼と平和を祈る黙とうをささげましょう。

和を祈念する日」です。また、8月6日は広島市に、9日は長崎市に原爆が投下された日です。それぞれの日には、家庭や職場、地域で、追悼と平和を祈る黙とうをささげましょう。

シルバー人材センターの入会希望者説明会

時 8月18日(木) 午前9時30分～正午(午前9時30分までに受付)

場 日立市シルバー人材センター(福祉プラザ内)

対 おおむね60歳以上の健康な方

内 持ち物 入会申込書(日立市シルバー人材センター、高齢福祉課、各支所・交流センターなどにあります)、筆記用具

申 事前に電話で、日立市シルバー人材センター ☎34-6018へ

高齢者・障害者の方のお悩みご相談ください

「定期無料相談会」

時 8月20日(土)、9月24日(土)、10月22日(土) 午前10時～正午

場 日立市民会館2階会議室

内 成年後見制度に基づく見守り、任意後見、法定後見の支援実績を踏まえ、社会福祉士などが相談に応じます。法的な手続きについてもご相談ください。

申 各相談会前日までに電話で、市民後見人の会ひたち ☎51-1031へ

時 8月23日(火) 午前10時～午後3時

介護や介護保険のことなんでも相談

場 福祉プラザ

内 介護に関する悩みや不安、介護保険制度全般についての相談に専門の相談員が応じます。同日、電話による相談も受け付けています。

時 8月27日(土) 午後2時～2時50分

場 南部図書館創作室 *各回先着15人

内 出演 二松亭ちゃん平氏(茨城キリスト教学園高校落語研究会) 他

申 8月16日(火)の午前9時30分から直接か電話で、南部図書館 ☎29-1125へ

国民健康保険・後期高齢者医療保険人間ドック・脳ドック

■ 11月に受診予定の方
申請期限は、8月31日(木)です。
*申請期限までに受診日が決まらない場合は、決まり次第速やかに申請してください。期限後の申請の場合、健診費用全額支払い後の補助金振り込みとなる場合があります。

■ 9月に受診予定で申請済みの方
8月10日頃に決定通知書または補助金請求書を郵送します。

問合せ 国民健康保険課
国保：☎内線203、後期：☎内線204

時 8月27日(土) 午後6時開演(午後5時30分開場)

場 吉田正音楽記念館5階展望カフェ



高校生が企画・運営する音楽イベント「高校生JAM天国」

高校生はもちろん、それ以外の方もご来場をお待ちしています。

時 8月13日(土) 午後2時～

場 日立シビックセンター音楽ホール

内 高校生音楽グループによる音楽演奏、ダンスパフォーマンスなど

時 8月27日(土) 午後2時～2時50分

場 南部図書館創作室 *各回先着15人

内 出演 二松亭ちゃん平氏(茨城キリスト教学園高校落語研究会) 他

申 8月16日(火)の午前9時30分から直接か電話で、南部図書館 ☎29-1125へ

吉田正音楽記念館展望カフェ8月の演奏〜ギター・フルート・クラリネットの調べ〜

時 8月27日(土) 午後6時開演(午後5時30分開場)

場 吉田正音楽記念館5階展望カフェ

内 出演者 熊坂勝行、谷島崇徳、小幡谷彩女、森本章恵 演奏曲 見上げてごらん夜の星を、いつでも夢を、タンゴの歴史、紫陽花など

申 8月15日(月)の午前10時から電話で、吉田正音楽記念館 ☎21-1125へ *先着50人(1人1回、2人まで)

他 カフェでの飲食の提供はありません。





日立市公式地域情報アプリ「ひたちナビ」
生活に密着した情報を「好きなときに好きな場所で確認できる」
便利なアプリです。ぜひご利用ください！

インストールは
右記QRから！



iPhone



Android

日立市民クレー射撃大会

時 8月28日(日) 午前9時～

場 県狩猟者研修センター(笠間市)

内 種目 ①トラップ ②スキート

③ライフル ④スラッグ *2種目

以上の出場不可

料 ①②7000円、③④5000円

問 日立市クレー射撃協会事務局

☎ 24-4181

日立市民グラウンド・ゴルフ 交歓交流大会

時 9月3日(土) 午前8時15分～午後

4時 *雨天時は9月17日(土)

場 市民運動公園陸上競技場

対 市内に在住している方

内 24ホールストロークプレー 持ち物 ②

クラブ、ボール、マーカー(貸出しあり)

料 1人300円(保険料含む)

申 8月15日(月)(必着) までに代表

者と参加者の氏名、住所、生年月

日、性別、電話番号、用具の有無を

はがきかFAX、メールで、日立市

グラウンド・ゴルフ協会事務局(米

沢) 〒316-0005 河原子町

2-14-4 ☎ FAX 33-0663

メール hitachigg21@outlook.jp へ

たかはら自然塾の催し

① 変わりメダカの育て方・殖やし方

講習会

時 9月3日(土) 午前10時～正午

対 小学生以上 *先着20人

内 講義・質疑応答 各1時間

料 1000円(お土産メダカ付き)

② 野沢菜の種まきから収穫して醤油

漬け体験(3回コース)

時 9月10日(土)・24日(土)、11月26日(土)

午前9時30分～正午 *雨天延期

内 持ち物 ② 11月26日のみエプロン、

三角巾、樽10ℓ、キッチンハサミ

*作業しやすい服装で

料 3000円(3回分) *先着12人

申 ①②とも8月16日(火)の午前9時か

ら電話で、たかはら自然塾

☎ 39-5391 へ



月例チャレンジ陸上記録会

時 9月4日(日) 午前9時30分～

場 市民運動公園陸上競技場

内 部門 小学生、中学生、高校生、

一般 *種目は日立市陸上競技協

会のHPをご覧ください。

料 小学生 200円、中学生 500円

(2種目は400円)、高校生 600円(2種目は

500円) 一般 800円(2種目は700円)

申 8月17日(水)までに日立市陸上競技

協会のHPから申し込みを。

問 日立市陸上競技協会(米川)

☎ 080-8711-6604



日立市民親善ゲートボール大会

時 9月8日(木) 午前8時30分～

*小雨決行。荒天時は9月10日(土)

場 ゆうゆう十王ゲートボール場

内 競技人数 5～8人。予選はリ

グ戦、決勝はトーナメント戦。

料 1チーム1000円

申 8月30日(火)までに電話で、日立

市ゲートボール連合会(樫村)

☎ 39-4823 へ

日立の自然ガイドブック観察会 ～助川山市民の森の散策～

日立の自然ガイドブックを編集した

専門家のガイドで回る自然観察会です。

時 9月11日(日) 午前9時～正午

場 助川山市民の森(現地集合・解散)

対 市民の方 *定員20人(多いとき

は抽選)

申 8月24日(水)までに参加者全員の住

所、氏名、年齢、電話番号をFAX

Xかほかぎ、メールで、環境都市

推進課 FAX 21-5016 メール

kanto@city.hitachi.lg.jp ☎ 内線

746 へ *持ち物などは参加者

に別途連絡します。

らぼーる協会の講座

講座

講座名	とき	内容	講師
① いろいろな鼻アレルギー治療～自分でできること、病院でできること～	9月3日(土) 午後1時30分～3時30分	治療法の種類や、どの治療が自分や自分に合っているかを学びます。	田中秀峰さん(筑波大学医学医療系講師)
② 食育インストラクター4級を目指す	9月5日・12日・26日、10月3日・17日・24日の月曜日 午後6時30分～8時30分	食育の基礎や、資格取得に必要な知識や技能を身につけます。	宮澤孝子さん(食育インストラクター養成推進校長)
③ 認知症ライフパートナー検定試験3級を目指す	9月24日、10月1日・22日、11月5日・12日の土曜日 午前10時～正午	認知症の基本的な知識とケア技術、生活支援の仕方などを学びます。	池内彰子さん(常磐大学大学院看護学研究科教授)

*ところ=女性センター *定員=①先着50人 ②先着20人 ③先着20人
*料金=①100円(資料代含む) ②2200円 ③3300円 *②③テキスト代含む

申 ①②は事前に、③は9月9日(金)までに電話で、らぼーる協会(女性センター内) ☎ 36-0554 へ
*無料託児あり





百年塾市民教授による
生き生きワクワク講座

	講座名	とき	内容	講師
①	プリザーブドフラワー	9月1日(木) 午前10時～正午	花器にドライフラワーのバラやアジサイなどをアレンジします。	表 栄 子 さん
②	シニアの経済学入門	9月3日(土) 午前10時～正午	働く意味と意義・身近な経済とは・72の基本法則を学びます。	塚 本 裕 さん
③	筋膜ストレッチ教室	9月4日(日) 午前10時～11時30分	筋膜ストレッチにより、不調を根本から解消!	佐 川 修 平 さん
④	駅からハイキング～大みか	9月6日(火) 午前9時～11時30分	オリジンパーク、大みか神社見学など	日 立 の ま ち 案 内 人
⑤	親子でチアダンス	9月6日(火) 午後5時～6時	親子で楽しいチアダンス!元気いっぱい一緒に身体を動かしましょう。	可 児 曉 恵 さん
⑥	大人のチアダンス	9月6日(火) 午後3時～4時	チアダンスの楽しさを体験、チアダンスを通して健康に過ごしましょう。	可 児 曉 恵 さん

申 8月22日(月)まで希望講座名、住所氏名、電話番号を電話かメールで、百年塾サロン ☎23-9165
メール ki100j@net1.jway.ne.jp
へ *電話は平日のみ
場 ①～③⑤⑥教育プラザ ④大甕駅周辺
対 どなたでも(⑤のみ年長から小学

3年生までの親子)
定員①③⑥10人 ④20人 ⑤10組
料 ①1700円 ②③⑥2000円
他 持ち物①ハサミ、ペンチ、定規
持ち帰り袋 ②電卓など計算機能
がある物、筆記用具 ③マットか
バスタオル ④⑤⑥飲み物 ※①
は無料託児があります。

助川山市民の森 巣箱作り教室

時 8月20日(土) 午前9時～正午
場 助川山市民の森(青葉台口駐車場
集合) *先着15人(小学生以下
は保護者同伴)
内 シジュウカラの巣箱作り。(材料
は準備します。巣箱は持ち帰り可)
講師 助川山保全くらぶ 持ち物
①金づち、ノコギリ、プラスドラ
イバー、軍手、飲み物 *作業の
しやすい服装で。

料 1人1000円(保険料)

申 8月10日(水)から8月18日(木)までに
電話で、助川山保全くらぶ(岡田)
☎090-4844-6864へ

募 集

常陸多賀駅周辺地区のグラン
ドデザイン策定に向けたワー
クショップ参加者(一般公募)
常陸多賀駅周辺地区のランドデ

ザインを検討するにあたり、デザイ
ン監修者(マウントフジアーキテク
ツスタジオ)がコーディネートする
ワークショップの参加者を募集します。
時 ①9月3日(土)、②10月2日(日)
午後1時～3時

場 ①多賀市民会館 ②多賀図書館
対 高校生以上で、両日参加できる方
*定員10人程度(選考)

内 コミュニティや商店会、子育て世
代などの代表メンバーと一緒に、
地区の魅力向上や活性化に向けた
駅舎などのデザイン計画、駅周辺
の機能導入方針などを検討します。

申 8月19日(金)までに下記QR
からか、申込書(常陸多
賀駅周辺地区整備課、多
賀支所にあります)を直接か郵
送、メール、FAXで、常陸多
賀駅周辺地区整備課 メール
tagaeki@city.hitachi.g.jp FAX 22
-7750 ☎内線756へ



*直接の場合は多賀支所でも可
*無料託児あり(申込時に申請)

バーミングハム市にまつわる
思い出の写真

令和4年に国際親善姉妹都市提携
40周年を迎えたことを記念し、思
い出の写真を募集します。提供いた
だいた写真は、市役所などでの写真展
に展示するほか、市HPなどで紹介し
ます。応募いただいた方全員にプレ

ゼントがあります。

内 応募要件 市内在住か通勤・
通学する方 ■提供いただいた
写真の著作権は撮影者に帰属し
ます。また、応募写真に関する
トラブルや損害について、市は
責任を負いません。 ■応募点
数は、1人1点とします。 ■
撮影時期は問いません。

申 8月25日(木)までに、下記
QRから申し込みを。
*インターネット環境が
使用できない場合は、連絡ください。
問 文化・国際課 ☎内線535



霊園の使用者

霊園名	所在地
東平	高鈴町 1-2848-1
鞍掛山	滑川町字滑川山 3163-15
十王	十王町友部 731-4
入野	十王町山部 684-1
成沢	西成沢町 2-494

*使用料や空き区画数
などは、右記QRを
ご覧になるか、問い
合わせてください。



申 墓所使用許可申請書(東平霊園の
場合は、霊園使用許可申請書)を
直接、環境衛生課へ *申請方法
など、詳しくは、案内書(環境衛
生課、各支所にあるほか、市HPか
らダウンロードできます)をご覧
になるか、問い合わせてください。
問 環境衛生課 ☎内線543



夢をカタチに！創業塾受講生

時 8月19日(金)・26日(金)、9月2日(金)

午後6時～8時 10日(土)・17日(土)

午前9時30分～午後0時30分

場 8月11日立商工会議所会館(幸町)、9月11女性センター(鮎川町)

*各日WEB配信も実施します。

対 創業をお考えの方、創業間もない方

内 ビジネスプランの作成や、資金計画の立て方など、ポイントを絞ってお伝えします。 *定員20人程度

料 50000円(全5回分)

申 8月15日(月)までに電話で、日立商工会議所 ☎22-0122へ

日立市社会福祉協議会の職員

職種	自立相談サポートセンター相談支援員(嘱託職員)
期間	10月1日～来年3月31日(更新の場合あり)
募集人数	1人程度
勤務場所	市役所2階(社会福祉課内)
応募要件	生活支援(特に生活困窮)に関する相談業務の経験のある方、または意欲のある方(資格不問)
業務内容	生活に困窮している世帯などに関係機関や専門職と共に自立を支援する業務

*書類選考あり、詳しくは問い合わせを。

申 8月25日(木)(必着)までに履歴書を直接か郵送で、日立市社会福祉協議会 〒317-0076 会瀬町4-9-13 ☎37-1122へ

日立市社会福祉事業団の正職員

正職員

職種	①事務職	②介護職
採用日	10月1日	来年4月1日
募集人数	1人	2人程度
勤務場所	日立市社会福祉事業団事務局	萬春園またはかねはた(老人ホーム、短期入所施設) 大みかけやき荘
勤務内容	法人・施設の運営、経理、人事に関する業務など	高齢者の介護業務など 知的障害者の生活支援業務など
受験資格	昭和57年4月2日以降に生まれた方で次の要件を満たす方 ■大学以上を卒業 ■普通自動車免許を有する	平成4年4月2日以降に生まれた方で次の要件を満たす方 ■高校以上を卒業か令和5年3月卒業見込み ■普通自動車免許を有する(令和5年3月までに取得見込みを含む)
採用試験	9月9日(金) *適性検査と面接	9月22日(木) *適性検査と面接
とき		
ところ		萬春園(鮎川町)

申 ①8月31日(木)(必着)、②は9月9日(金)(必着)までに履歴書と卒業(見込み)証明書を、直接か郵送で、日立市社会福祉事業団事務局 〒316-0036 鮎川町2-6-38 ☎36-12363へ *詳しくは、

同事業団のHPをご覧ください。問い合わせてください。



日立市行財政改革推進会議の委員

委員

今年度までを計画期間とする行財政改革大綱(第8次計画)により、未来へつなげる行財政運営基盤の確立を目指して、行財政改革に取り組んでいます。

来年度からを計画期間とする、新たな行財政改革大綱の策定に当たり、推進会議の委員として一緒に考えてくださる方を募集します。

時 任期11任命日から3年 *会議は年2回程度開催(平日昼間)

申 8月25日(木)(必着)までに住所、氏名、年齢、電話番号、職業とレポート「日立市の行財政改革に望むもの」(500字程度)を郵送かメールで、行政マネジメント課

メール gyo@city.hitachi.lg.jp
☎内線289へ

健康

1000年歩けるカラダをつくらう教室

時 9月8日～29日の毎週木曜日
午前の部…午前10時～11時30分、
午後の部…午後1時～2時30分

※各回定員8人

場 池の川さくらアリーナ

内 「姿勢」「立ち方・座り方」「歩き方」を身につけるため、グッズを使用しながら運動を行うプログラムです。持ち物1室内シューズ、飲み物、タオル、筆記用具
*動きやすい服装で。

料 4400円(保険料含む)

申 8月16日(火)の正午から電話で、池の川さくらアリーナ ☎35-0767へ

骨の健康チェック&足型測定会

催し	とき
① 骨の健康測定会	9月6日(火) 午前10時30分～
② 足型測定会	9月9日(金) 午後4時

*1人15分
*ところ=久慈サンピア日立スポーツセンター
*対象=18歳以上
*定員=先着22人
*料金=1回300円

内 ①は骨の健康状態を測定し、②は足のサイズ、足圧のかかり方やバランスなどを測定し、結果をもとに足の健康についてアドバイスをを行います。
*素足になれる格好で。

申 ①は8月14日(日)、②は8月12日(金)の正午から電話で、池の川さくらアリーナ ☎35-0767へ



子育て

■走り方教室

時 9月10日(土)

①幼児＝午前9時30分～10時20分、②小学1～3年生＝午前11時～正午、午後1時30分～2時30分

場 久慈サンピア日立スポーツセンター 体育館

対 ①幼児(年中・年長) *先着15人
②小学1～3年生 *各回先着20人

内 速く走る為のコツを教えます。
持ち物＝室内シューズ、飲み物、タオル *動きやすい服装で

料 500円

申 8月13日(土)の正午から、ぶら・スポひたちHPから申し込みを。

問 池の川さくらアリーナ
☎ 35-0767

■親子(幼児)水泳教室

時 9月14日～10月12日、11月9日～12月14日の水曜日(全10回)
午後2時30分～3時30分

場 かみね市民プール

対 平成28年4月2日～平成30年4月1日生まれの子と保護者
*子1人に保護者1人。先着20組。

内 水慣れから水遊び

料 7,500円(入場・指導料含む)

申 8月13日(土)から直接か電話で、かみね市民プール ☎ 23-3045へ



■発達段階に応じた子育て講座 「子どもの発達について視点を 変えて考えてみましょう！」

時 ①10月5日(水) ②10月12日(水)
午前10時～11時30分(午前9時45分から受付)

場 大久保交流センター

対 未就学児の保護者 *両日20人程度(多いときは抽選。両日申し込みの方優先)。無料託児あり(1歳以上)。

内 ①講座「子どもを育む遊びの心」講師＝水口 進さん(公認心理師・臨床心理士)

②講座「ことばからみる子どもの発達について」講師＝磯野 敦さん(言語聴覚士)

申 9月19日(祝)までに、下記QRか直接、電話で、子どもセンター
☎ 36-0048へ



■日立市子ども会 動物園写生会作品展

かみね動物園で開催された写生会の作品展を開催します。

時 8月20日(土)～28日(日)
午前9時～午後10時

*20日は午後1時から、28日は正午まで

場 日立シビックセンター1階アトリウム

問 日立市子ども会育成連合会(事務局：生涯学習課) ☎ 内線633

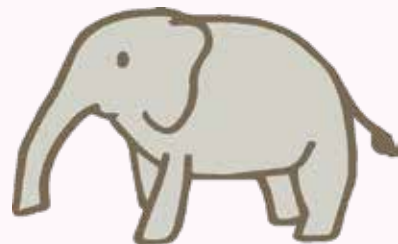

子どもセンターの
臨時休館は、8月25日(木)・
26日(金)です

環境整備のため休館します。

問合せ 子どもセンター
☎ 36-0048

あそびにおいで！！

もこちゃん広場スペシャル

みんなで元気に運動遊び！親子で楽しみながらお友だち作りをしませんか？

とき ①9月27日(火) ②9月29日(木) 午前10時15分～11時30分

ところ Hiタッチらんど・ハレニコ！子育てサポートエリア

対象 ①おおむね0・1歳児の親子 ②おおむね2・3歳児の親子
*各日15組程度(多いときは抽選)

申し込み 9月15日(木)までに右記QRか直接、電話で、子どもセンター ☎ 36-0048へ



■家庭生活支援員養成講習会

ひとり親家庭などの子育て支援サポーターを養成する講習会です。

時 講義：10月1日・15日、11月5日・19日の土曜日

実習：平日（3時間）

*合計5日間（全27時間）

場 茨城県母子寡婦福祉連合会 母子・父子福祉センター（水戸市）

対 ひとり親家庭の母・父、寡婦

*定員20人（多いときは抽選）

料 無料 *交通費の一部補助あり

申 9月9日(金)までに申込書（子育て支援課にあるほか、茨城県母子寡婦福祉連合会のHPからダウンロードできます）を郵送かFAXで、茨城県母子寡婦福祉連合会母子・父子福祉センター（〒310-0065 水戸市八幡町11-52 FAX 029-221-8618 ☎ 029-221-8497）へ
*無料託児あり（2歳以上。要事前登録）



■親子すこやか宿泊研修の参加者募集

時 10月8日(土)の午後2時から
9日(日)の午後1時まで

場 水戸市少年自然の家（水戸市全限町80-1）*現地集合・解散

対 全日程参加できる母子家庭の母と子（今年度6歳になる児童～中学2年生）

*定員50人（多いときは抽選）
対 県内の母子家庭の母と子が広く地域を越えて交流したり楽しい体験ができます。

料 1世帯500円

申 9月2日(金)までに電話で、茨城県母子寡婦福祉連合会

☎ 029-221-7505 へ

■中学生のソフトテニス教室

時 毎週月曜日 午後6時～7時30分

場 日立金属日高テニスコート

対 中学生 *先着15人

料 月3,000円 *年会費1,000円別途。

申 8月17日(水)から電話で、滑川ファミリースポーツクラブ

☎ 51-4496 へ

*平日午後1時～5時



■子どもすくすくセンターの講座

①なつまつりごっこ週間

時 8月22日(月)～26日(金) 午前9時30分～、午後1時30分～

対 未就学児と家族 *各回先着5組程度

対 親子でなつまつりごっこを楽しみます。



②8月のきら☆りんタイム

「ママのためのリフレッシュヨガ」

時 8月29日(月) 午前10時30分～11時30分

対 幼児の保護者 *定員6人（多いときは抽選）。無料託児あり

対 自宅でできるセルフメンテナンス法と簡単なヨガを行います。講師＝沼田美紀さん（ヨガインストラクター）

申 ①は8月15日(月)から先着で、
②は8月18日(木)まで（多いときは抽選）に直接か電話で、子どもすくすくセンター

☎ 23-5522 へ *午前9時～午後5時

遺児福祉金の支給申請は、8月31日(水)までに申請を！

遺児福祉金は、父・母または両親が死亡した児童（義務教育終了前）と同居して養育する方で、市内に1年以上住んでいる方に支給されます。

申請期限 8月31日(水)

申請場所 子育て支援課、市民課、各支所

*土・日曜日は市民課、多賀・南部・十王支所のみ。

支給額（年） 遺児1人につき36,000円（9月・3月に18,000円を支給。

9月期は9月22日(木)に支給）

問合せ 子育て支援課 ☎ 内線323 *詳しくは、問い合わせてください。

児童扶養手当の現況届は、8月31日(水)までに提出を！

児童扶養手当の受給資格者（全部支給停止の方も含む）は、毎年8月に、所得や養育状況、児童の状況などを確認するため「現況届」の提出が必要です。

この届を提出しないと11月分以降の手当が受けられなくなります。また、2年間提出しないと、受給資格を失いますのでご注意ください。

提出期限 8月31日(水) *現況届は8月上旬に送付します。

提出先 子育て支援課、各支所
午前8時30分～午後5時15分（土・日曜日、祝日を除く）

問合せ 子育て支援課 ☎内線 338

■児童扶養手当受給者の就労支援

県では、児童扶養手当受給者の皆さんの就労を支援するため、就労についてきめ細やかにサポートしています。

☑就労相談、自立目標や支援内容（プログラム）の作成、必要な情報提供やアドバイス、ハローワークとの連携など *詳しくは、問い合わせてください。

☑県北県民センター地域福祉室
☎ 80-3321



■出張ハローワーク！ひとり親全力サポートキャンペーン

「つなぐハローワークひたち」の相談員が、求人情報の提供など職業相談を実施し、求職活動の証明を行います。

☑8月1日(月)～31日(水)
午前8時30分～午後5時15分
*平日のみ。期間以外でも就労支援を行っています。

☑つなぐハローワークひたち（市役所2階（山側）社会福祉課脇）

☑つなぐハローワークひたち
☎ 050-5528-5152



■ひとり親家庭の母、父のためのパソコン講習会

☑9月11日、10月2日・16日・30日の日曜日（全4回）

午前9時30分～午後4時30分

☑茨城県母子寡婦福祉連合会（水戸市）

☑ひとり親家庭の母・父、寡婦で、4日間出席でき、パソコンで文字入力ができる方

*定員15人（多いときは抽選）

☑面接時や仕事に役立つワード、エクセル、メール、パワーポイントを学びます。

☑1,000円（教材費）

☑8月18日(木)（必着）までに申込書（子育て支援課にあるほか、茨城県母子寡婦福祉連合会のHPからダウンロードできます）を郵送かFAXで、茨城県母子寡婦福祉連合会 ひとり親家庭等自立支援センター（〒310-0065 水戸市八幡町11-52 FAX 029-221-8618

☎ 029-221-8497）へ
*無料託児あり（2歳以上。要事前登録）

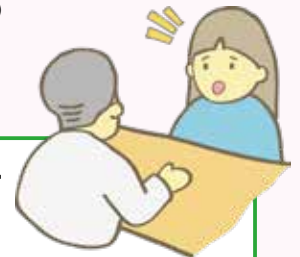

ひとり親家庭の父または母の資格取得を支援します

就職に有利で、生活の安定に役立つ資格を取得するため、養成機関などで受講する期間の生活費を支給します。

対象

市内に住所があり、20歳未満の子を扶養しているひとり親家庭の母・父で、次の全ての要件を満たす方

- 児童扶養手当の受給者か、同等の所得水準にある
- 養成機関において1年以上のカリキュラムを修業し、対象資格の取得が見込まれる *令和5年3月末までに修業を開始する場合は、6か月以上
- 就業または育児と修業の両立が困難である

対象資格

- 看護師（准看護師含む） ■介護福祉士 ■保育士
 - 理学療法士 ■作業療法士 ■歯科衛生士 ■美容師
 - 社会福祉士 ■製菓衛生師 ■調理師など
- *通信制による修学も支給の対象となる場合あり。

申請手続き

利用を希望される方は、受給要件などを確認するため、養成機関への入学前に必ず事前相談が必要となります。
*給付額など、詳しくは問い合わせてください。

☑問合せ 子育て支援課 ☎内線 323



自主グループ 会員募集

各施設に登録しているグループを掲載しています。
掲載の申し込みは各施設へ

グループ名	とき	参加料	申し込み
◆田尻交流センター			
田尻・日高囲碁クラブ	第1～3日曜日 13:00～16:30	月100円	佐藤 ☎ 42-7427
◆滑川交流センター			
シフォンの会 (洋裁)	第1～3水曜日 10:00～12:00	月2,500円	石堂 ☎ 23-2962
◆女性センター			
毛糸玉の会 (手編み)	第1～3水曜日 10:00～12:00	月2,000円 (材料代別)	広瀬 ☎ 090-7226-5539

◆大久保交流センター

気功養生教室	木曜日(月4回) 10:00～11:30	月2,000円	大槻 ☎ 35-1540
--------	-------------------------	---------	-----------------

◆大沼交流センター

つばさバドミントンクラブ	第1～4火曜日 9:00～12:00	月1,000円	前田 ☎ 34-5595
--------------	-----------------------	---------	-----------------

◆久慈交流センター

久慈空手クラブ	水曜日(月3回) 18:30～20:30	月3,500円	沢田 ☎ 090-8728-3033
---------	-------------------------	---------	-----------------------

県内産農水産物の出荷制限・自粛状況

表1

国の出荷制限指示品目うち、日立市が対象となっている品目

こしあぶら(野生)、キノコ類(野生)、イノシシ肉

表2

県の出荷自粛要請品目のうち、日立市が対象となっている品目

原木シイタケ(露地栽培、施設栽培)、乾シイタケ

*表1・2とも、7月14日現在

基準値:放射性セシウム100ベクレル/kg

*情報の詳細は、下記QRをご覧ください。

*市HPに掲載を開始しました。



市HP 出荷制限指示などの状況 県HP 野生の山菜類・きのこ類
を出荷・販売する方へ

問合せ 農産物検査:県産地振興課

水産物検査:県漁政課 ☎ 029-301-1111 (代表)

市内の放射線量の状況などのお知らせ

◆学校などの測定結果

(測定日:6月1日～7月7日)

区分	測定値の範囲 (最小値～最大値)
小学校	0.033～0.103
中学校	0.040～0.071
特別支援学校	0.061
認定こども園 幼稚園 保育園	0.034～0.095

◆国・県設置のモニタリングポストの測定結果

測定場所 (測定の高さ)	測定値 (R4.7.15)
十王図書館 (3.5 m)	0.036
西部支所 (3.5 m)	0.036
消防本部 (1.0 m)	0.035
中小路小学校 (3.5 m)	0.039
大沼小学校 (3.5 m)	0.044
久慈中学校 (3.5 m)	0.047

◆単位はマイクロシベルト/時間

◆市内の放射線量は、国が長期的な目標としている、個人が受ける年間追加被ばく線量1ミリシベルト(=毎時0.23マイクロシベルト)を下回っています。

◆学校など、各施設の測定結果は市のHPをご覧ください。

問合せ 防災対策課原子力安全対策室 ☎内線 577

広告

広告内容に関する質問などについては、広告主に直接問い合わせてください。

茨城県日立市出身

神保シェフと

いばらき
茨城をたべよう



ふるさと日立大使
神保佳永シェフ

農業・水産業の振興策の一つとして、地元農水産物の地産地消を進めています。

今回は、JINBO MINAMI AOYAMA（東京都港区）オーナーシェフ/ふるさと日立大使でもある神保シェフが、久慈浜しらすを使って、オリジナル料理を創作しました。みなさんもうちでぜひ作ってみてください！

久慈浜しらすとズッキーニの スパゲッティ～レモンの香り～



さっぱりして
夏にピッタリ!

【材料（2人前）】

しらす	… 100g
ズッキーニ	… 1本
にんにく	… 1片
鷹の爪	… 1本
レモン	… 1個
E Xオリーブオイル	… 40cc
白ワイン	… 30cc
タイム	… 1枝
塩	… 適量
イタリアンパセリ	… 少々
パスタ	… 160g

作り方

【ソース】

- 1 火のついていないフライパンに、オリーブオイル（大きじ1を残して全量）、にんにく（半分になり軽くたたいたもの）、鷹の爪（種を取り2つにちぎったもの）を入れ、弱火にかける。
- 2 ズッキーニのへたとお尻の部分を取り、縦半分に切り軽く塩をしてグリルで5分ほど焼き5ミリ幅の半月切りにする。
- 3 1がにんにくの香りがしてきたら、タイムをちぎって入れ、香りがしてきたら中火にして、しらすを加える。
- 4 しらすがパチパチとはねてきたら、白ワインを加えアルコールを飛ばす。弱火にして2のズッキーニを入れ、軽く混ぜながら味をなじませる。

ズッキーニは程よく焼くこと。焼きすぎると苦くになってしまうので注意

【パスタをゆでる】

沸騰したお湯に1%の塩を入れ、パスタを表示時間どおりにゆでる。

【仕上げ】

- 1 ソースにお玉で半分くらいのパスタのゆで汁を加え、ソースをなじませておく。ゆで上がったパスタの湯切りをし、フライパンに入れからめていく。
- 2 オリーブオイル大きじ1、ゆで汁を少し加えなじませて、レモンの皮のすりおろしと塩一つまみを入れて、よくまぜ皿に盛りつける。
- 3 レモンの皮のすりおろしと黒胡椒を振り、イタリアンパセリをちぎって載せて完成です！

作り方を YouTube

ケーブルテレビ JWAY

「神保シェフと
茨城をたべよう」

で視聴しよう！



問合せ 農林水産課 ☎ 内線 472

市報ひたち
令和4年8月5日号

【編集発行】茨城県日立市長公室広報戦略課
〒317-8601 日立市助川町1-1-1 TEL 0294-22-3111
IP 050-5528-5000(必ず「050」から発信してください)

7月1日現在の人口・世帯数
169,660人(-156)【男84,561人(-83) 女85,099人(-73)】
77,311世帯(-48) ※（ ）は前月比 6月の出生数48人

日立市ホームページ <https://www.city.hitachi.lg.jp/>
日立市報/パンクナンバー https://www.city.hitachi.lg.jp/shisei/006/001/koho_index.html (過去の市報は、右のQRからアクセスできます。)

